



2023년 제2회 산청군 지방재정공시심의회 심의자료

심의안건

- ▶ 의안번호 2023-2호: 2023년 지방재정공시(2022회계 결산)(안)
- ▶ 의안번호 2023-3호: 특수공시(안)





산청

심 의 자 료

<의안번호 2023-2호>

2023년 지방재정공시(2022회계 결산)(안)

산청군 재정공시(2022년 결산)

2023. 8.

산청군수(인)

- ◆ 우리 군의 2022년도 살림규모 (자체수입 + 이전재원+지방채 및 보전수입 등 및 내부거래)는 8,645억원으로, 전년대비 1,729억원이 증가하였습니다.
 - 자체수입 (지방세 및 세외수입)은 512억원이며, 주민 1인당 연간 지방세 부담액은 94만원입니다.
 - 이전재원 (지방교부세, 조정교부금, 보조금)은 5,576억원입니다.
 - 지방채, 보전수입 등 및 내부거래는 1,347억원입니다.
- ◆ 2022년말 기준으로 우리 군의 채무와 주민 1인당 지방 채무는 없습니다.
 - 공유재산은 '22년도에 토지 외 2,155건 (4,705억원)을 취득하고, 토지 외 235건(650억원)을 매각하여, 현재는 총 18,306억원 규모를 유지하고 있습니다.
- ◆ 우리 군 유형 지방자치단체의 평균과 살림살이를 비교하여 보면 다음과 같습니다.
 - ※ 우리군 소속 유사 지방자치단체 유형 : 군(Ⅲ) 유형

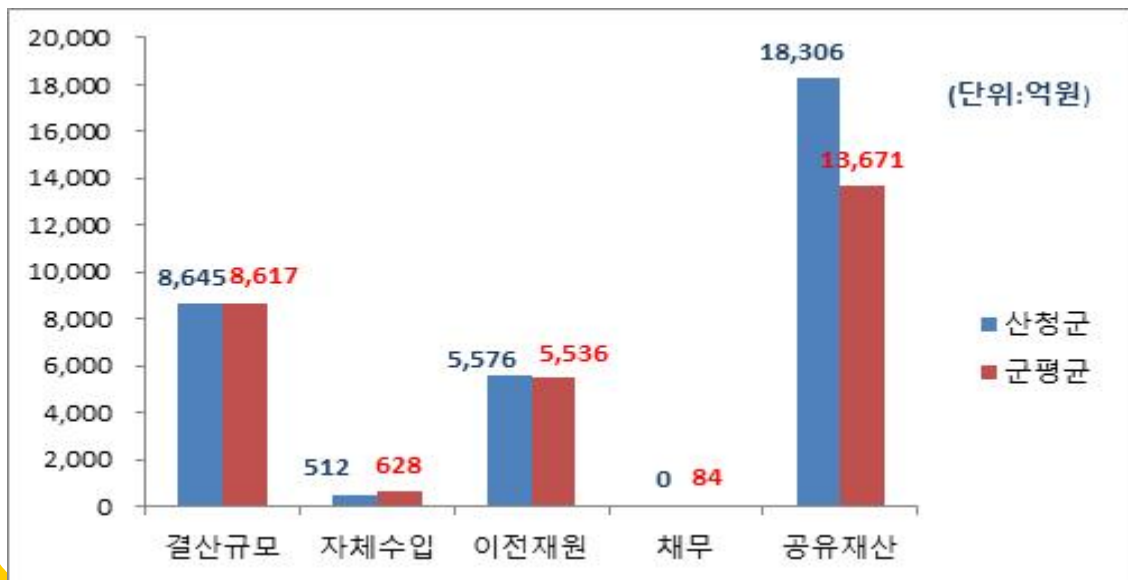

- ◆ 우리 군의 2022년 살림규모는 유형 지방자치단체 평균액(8,618억원) 보다 27억원이 많습니다.
 - 자체수입은 유형 지방자치단체 평균액 (628억원)보다 116억원이 적으며, 이전재원은 유형 지방자치단체 평균액(5,536억원)보다 40억원 많습니다.
 - 채무액은 유형 지방자치단체 평균액 (84억원)보다 84억원 적고, 군의 1인당 채무액은 유형 지방자치단체 평균액 (238천원)보다 238천원 적습니다.
 - 공유재산은 유형 지방자치단체 평균액 (13,671억원)과 비교하여 4,635억원이 많습니다.

- ◆ 이러한 전반적인 상황으로 볼 때, 우리 군의 재정은 재정건전성은 양호하나, 다양한 세수 확보활동과 적극적인 국도비 확보 활동을 통해 자체수입과 이전재원 확보 노력이 필요한 것으로 판단됩니다.

- ◎ 자세한 내용은 우리 군 인터넷 홈페이지(<https://www.sancheong.go.kr/>)에서 보실 수 있으며, 건의나 궁금한 사항이 있으시면 아래 담당자에게 연락주시거나, 인터넷 홈페이지 「예산편성에 바란다」란에 직접 의견을 남길 수 있습니다.

답 당 자 : 기획조정실 최현원(055-970-6075)



1 공통공시 총괄

☐ 다음은 모든 자치단체가 공통적으로 공시해야 하는 내용을 요약한 표입니다.

(단위 : 억원, %)

재정운영 결과		산청군			유형 지방자치단체 평균		
		'22년도 (A)	'21년도 (B)	증감 (C=A-B)	'22년도 (D)	'21년도 (E)	증감 (F=D-E)
① 공통공시		-					
② 결산규모	세입결산 (기금포함)	8,645	6,916	1,729	8,618	7,495	1,123
	세출결산 (기금포함)	6,635	5,617	1,018	6,589	5,946	643
	기금운영현황	501	353	148	625	318	307
	지역통합재정통계	항목별 공시내용 참조					
③ 재정여건	재정자립도	수시공시 예정					
	재정자주도	수시공시 예정					
	통합재정수지	수시공시 예정					
④ 부채/채무/채권	통합부채현황	항목별 공시내용 참조					
	지자체부채현황	121	139	△17	325	287	38
	지방공기업부채현황	0	0	0	13	15	△2
	출자·출연기관채현황	항목별 공시내용 참조					
	우발부채현황	항목별 공시내용 참조					
	지자체채무현황	0	0	0	84	84	0
	지방채발행한도액 및 발행액	항목별 공시내용 참조					
	일시차입금현황	0	0	0	0	0	0
	민자사업재정부담현황	0	0	0	9	9	0
	지방재정건전성관리계획·이행현황	항목별 공시내용 참조					
	보증채무현황	0	0	0	0	2	△2
	채권현황	201	170	31	53	57	△4
	⑤ 주요예산 집행결과	기본경비 집행현황	18	13	5	23	23
자치단체청사기준면적		항목별 공시내용 참조					
공무원근로인비 집행현황		584	543	41	591	561	30
업무추진비 집행현황		4	3	1	4	3	0
국외여비 집행현황		항목별 공시내용 참조					
지방의회경비 집행현황		5	4	1	4	4	△0
지방의회 국외여비 집행현황		항목별 공시내용 참조					
맞춤형 복지제도 시행경비현황		11	10	1	12	12	0
연말지출비율		255	175	79	272	307	△35
금고협력사업운영현황		항목별 공시내용 참조					
⑥ 지방세/세외수입	지방세징수실적	320	294	26	303	272	31
	지방세지출현황	45	42	3	45	41	4
	지방세및세외수입체납현황	42	28	13	41	55	△13

재정운영 결과		산청군			유형 지방자치단체 평균			
		'22년도 (A)	'21년도 (B)	증감 (C=A-B)	'22년도 (D)	'21년도 (E)	증감 (F=D-E)	
⑦ 복지/민간지원	사 회 복 지 비	1,015	1,016	△1	990	1,011	△20	
	지방보조금 교부현황	477	413	65	419	373	46	
	지 방 보 조 사 업 운 용 평 가 결 과	항목별 공시내용 참조						
	지방보조금으로 취득한 중요재산의 변동현황	항목별 공시내용 참조						
	지방보조금 교부결정 취소등 중요 처분내용	항목별 공시내용 참조						
행 사 축 제 경 비	62	32	30	44	24	20		
⑧ 재산 및 물품/ 지방공공기관	공유 재산 현재액	18,306	13,666	4,640	13,671	10,659	3,012	
	물 품 현 재 액	98	96	2	154	428	△274	
	출 자 · 출 연 금 집 행 현 황	36	20	16	36	26	10	
	출 자 · 출 연 기 관 현 황	항목별 공시내용 참조						
	지 방 공 기 업 현 황	항목별 공시내용 참조						
⑨ 재정성과/평가	성 과 보 고 서	항목별 공시내용 참조						
	재 무 제 표	자 산 총 계	28,248	26,326	1,922	24,983	23,950	1,033
		부 채 총 계	121	139	△17	325	287	38
		수 익 총 계	6,237	5,047	1,190	6,122	5,130	992
		비 용 총 계	4,422	3,987	435	4,447	4,261	187
	기금성과분석결과	항목별 공시내용 참조						
	재 정 분 석 결 과	항목별 공시내용 참조						
	재정건전화계획 및 이 행 현 황	항목별 공시내용 참조						
	성 인 지 결 산	항목별 공시내용 참조						
	행 사 · 축 제 원 가 회 계 정 보	항목별 공시내용 참조						
	청 사 신 축 원 가 회 계 정 보	항목별 공시내용 참조						
	수 의 계 약 현 황	557	461	96	620	576	43	
	자치단체 공공시설물 운 영 현 황	항목별 공시내용 참조						
	예산낭비 신고센터 접 수 · 처 리 현 황	항목별 공시내용 참조						
	조정교부금 교부실적	항목별 공시내용 참조						
신 속 집 행 실 적	항목별 공시내용 참조							
감 사 결 과	항목별 공시내용 참조							
⑩ 주요 투자사업 추진현황	투자심사대상사업	항목별 공시내용 참조						
	지 방 채 발 행 사 업	항목별 공시내용 참조						
	민 간 투 자 사 업	항목별 공시내용 참조						

▶ 우리군 소속 유사 지방자치단체 : 군-(Ⅲ)유형에 속함 / 20개 단체

강원 평창군	강원 정선군	강원 양구군	강원 양양군	충북 보은군
충북 영동군	충북 단양군	충남 청양군	전북 임실군	전남 고흥군
전남 완도군	전남 신안군	경북 영덕군	경북 청도군	경북 고령군
경북 울릉군	경남 하동군	경남 산청군	경남 함양군	경남 남해군



2 결산규모

2-1. 세입결산(기금포함)

1년 동안 우리 산청군에 들어오는 모든 수입을 세입이라 합니다. 2022년도 우리 산청군의 세입측면에서 본 결산규모와 내용은 다음과 같습니다.

(단위 : 백만원)

세입 총계	일반회계	공기업 특별회계	기타 특별회계	기금
864,511	740,669	0	47,486	76,356

▶ 결산 총계기준

❖ 연도별 세입규모 현황

(단위 : 백만원)

2018	2019	2020	2021	2022
556,892	637,795	666,194	691,617	864,511

▶ 결산 총계기준

☞ 지방소득세 및 지방소비세율의 인상등에 기인하여 2022년도의 세입규모는 전년대비 약 25% 증가하였습니다.

❖ 세입재원별·연도별 현황(일반회계 기준)

(단위 : 백만원, %)

연 도	2018		2019		2020		2021		2022	
	금액	비중	금액	비중	금액	비중	금액	비중	금액	비중
합 계	497,322	100	584,138	100	607,018	100	609,442	100	740,669	100
지방세	16,527	3.32	19,091	3.27	26,279	4.33	29,362	4.82	32,006	4.32
세외수입	15,212	3.06	16,443	2.81	15,206	2.51	19,533	3.2	16,379	2.21
지방교부세	201,303	40.48	231,844	39.69	199,880	32.93	225,552	37.01	341,348	46.09
조정교부금·재정보전금	17,986	3.62	17,476	2.99	21,762	3.59	22,699	3.72	29,434	3.97
보조금	125,152	25.17	159,258	27.26	185,502	30.56	191,603	31.44	186,836	25.23
지방채	0	0	0	0	0	0	0	0	0	0
보전수입 등 및 내부거래	121,141	24.36	140,027	23.97	158,389	26.09	120,694	19.8	134,666	18.18

▶ 세입결산 일반회계 기준

- ☞ 세외수입과 보조금은 감소했으나 지방교부세의 큰 증가로 인해 2022회계연도 일반회계 결산기준 세입액은 7,406억원으로 전년대비 21%가 증가하였습니다.

세입재원별 현황(2022년, 일반회계)

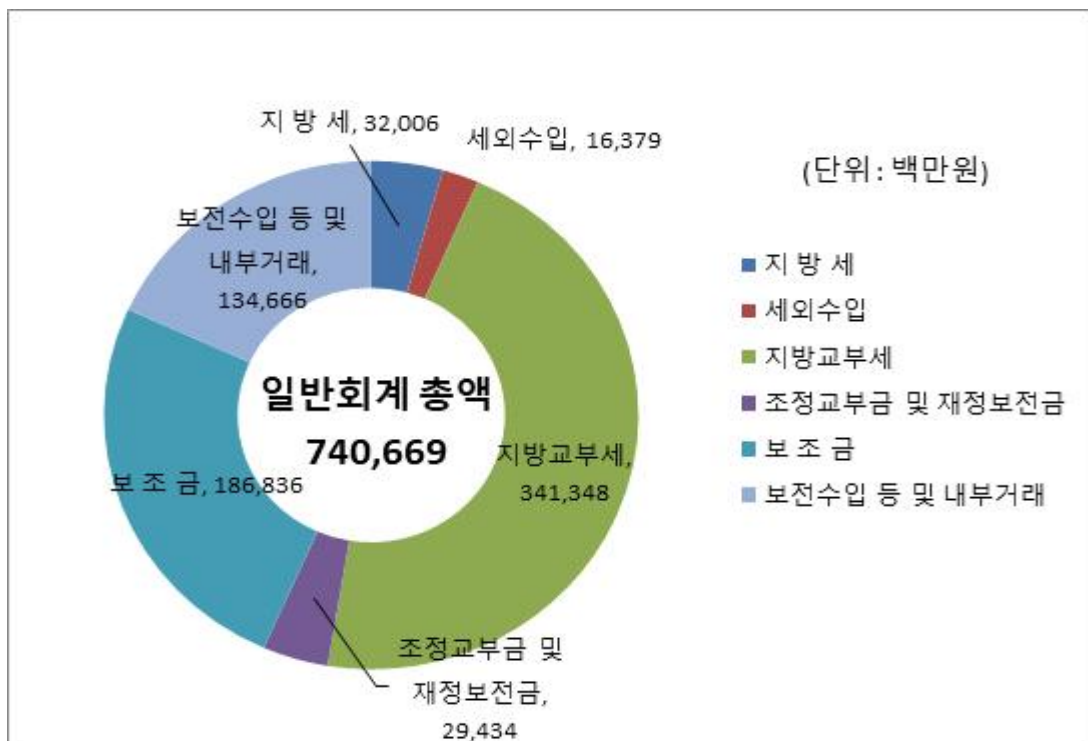

❖ 연도별 주민 1인당 지방세 부담액 현황(일반회계 기준)

(단위 : 천원, 명)

구 분	2018	2019	2020	2021	2022
지방세 결산액	16,526,852	19,090,565	26,278,831	29,361,989	32,006,443
인구수(명)	35,952	35,417	34,857	34,360	34,028
주민1인당 지방세부담액	460	539	754	855	941

2-2. 세출결산(기금포함)

- 1년 동안 우리 산청군에서 주민복지, 문화관광 진흥, 지역개발 등을 위해 지출한 세출측면에서 본 결산규모 내역입니다.

(단위 : 백만원)

세출 총계	일반회계	공기업 특별회계	기타 특별회계	기금
663,468	559,072	0	28,040	76,356

- ▶ 결산 총계기준

❖ 연도별 세출결산규모 현황

(단위 : 백만원)

2018	2019	2020	2021	2022
391,276	458,650	526,412	561,711	663,468

- ▶ 결산 총계기준

- 2022회계연도 세출결산 규모는 6,635억원이며, 전년대비 1,018억원(18%) 증가하였습니다.

❖ 세출규모 분야별·연도별 현황(일반회계 기준)

(단위 : 백만원, %)

분야별	연도		2018		2019		2020		2021		2022	
	금액	비중	금액	비중	금액	비중	금액	비중	금액	비중	금액	비중
합 계	358,016	100	426,750	100	487,228	100	500,810	100	559,072	100		
일반공공행정	15,562	4.35	18,297	4.29	31,138	6.39	28,873	5.77	22,570	4.04		
공공질서·안전	11,361	3.17	15,933	3.73	20,414	4.19	15,183	3.03	20,335	3.64		
교육	3,721	1.04	3,058	0.72	2,755	0.57	3,543	0.71	4,254	0.76		
문화 및 관광	22,650	6.33	47,154	11.05	49,592	10.18	40,591	8.11	38,758	6.93		
환경 보호	26,006	7.26	30,982	7.26	39,750	8.16	34,378	6.86	38,558	6.9		
사회 복지	66,646	18.62	79,089	18.53	89,657	18.4	101,600	20.29	101,498	18.15		
보건	6,888	1.92	8,903	2.09	7,419	1.52	8,267	1.65	9,520	1.7		
농림해양수산	94,154	26.3	99,651	23.35	113,659	23.33	126,799	25.32	147,597	26.4		
산업·중소기업	5,429	1.52	6,251	1.46	6,211	1.27	9,025	1.8	9,804	1.75		
수송 및 교통	22,693	6.34	22,439	5.26	24,054	4.94	19,761	3.95	30,521	5.46		
국토·지역개발	28,762	8.03	38,930	9.12	42,482	8.72	25,495	5.09	32,380	5.79		
과학기술	0	0	0	0	0	0	0	0	0	0		
예비비	0	0	0	0	0	0	0	0	0	0		
기타	54,145	15.12	56,061	13.14	60,096	12.33	87,295	17.43	103,277	18.47		

▶ 세출결산 일반회계 기준

☞ 여러 분야에서 증가가 있었으나 특히 우리 군의 농해양수산 사업 활성화 필요성에 의해 농림해양수산 분야가 전년대비 16.4%로 대폭 증가하였습니다.

분야별 세출규모 (2022년, 일반회계)

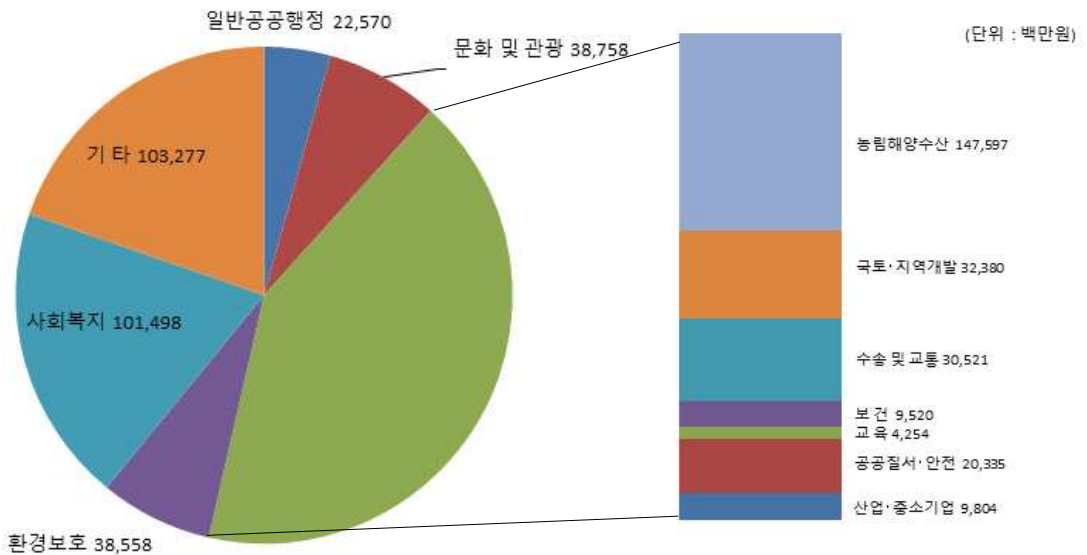

❖ 주민 1인당 세출결산액 연도별현황(일반회계 기준)

(단위 : 천원, 명)

구 분	2018	2019	2020	2021	2022
세출결산액	358,015,875	426,749,591	487,227,788	500,809,552	559,071,866
인구수(명)	35,952	35,417	34,857	34,360	34,028
주민 1인당 세출액	9,958	12,049	13,978	14,575	16,430

유형 지방자치단체와 주민 1인당 세출규모 비교(일반회계)



2-3. 기금운영현황

- 기금이란 예산의 탄력적 사용을 위해 예산과 별도로 조성한 재원으로, 다음은 우리 산청군에서 설립·운영하고 있는 기금별 재원의 변화를 요약한 표입니다.
(단위 : 백만원)

종류별	구분	'21년도 현재액 (A)	증 감 액			'22년도 현재액 (A+B)	일몰 기간
			계 (B=C-D)	조성액 (C)	사용액 (D)		
합	계	35,325	14,773	41,031	26,258	50,098	
체육진흥기금		773	-142	8	150	631	2006.2.~2025.12.
약초생산안정기금		1,103	-10	13	24	1,093	2009.12.~2022.12.
공공폐수처리시설 재투자기금		100	1	1	0	101	2017.2.~2024.12.
폐기물처리시설 주민지원기금		265	19	56	36	284	2018.9.~
통합재정안정화 기금		30,215	15,276	40,276	25,000	45,491	2021.1.~
양성평등기금		902	-27	7	34	875	2003.12.~2025.12.
재난관리기금		934	-265	623	888	669	1998.1.~
식품진흥기금		33	0	38	38	33	2001.12.~
문화예술진흥기금		1,000	-78	10	88	922	2006.1.~2025.12.

- ▶ '22년 결산결과 기금결산보고서의 총괄 현황
- ▶ 일몰기간 : 조례 등에 의하여 정한 기금을 운용할 수 있는 기간(00년 0월~00년.0월)

연도별 기금현황

(단위 : 백만원)

2018	2019	2020	2021	2022
8,479	8,640	9,996	35,325	50,098

- ▶ 연도별 결산결과 기금결산보고서 총괄현황의 기준연도 현재액

유형 지방자치단체와 기금운용 현황 비교

- 대부분의 기금은 큰 변동이 없으나 통합재정안정화기금이 450억원으로 대폭 증가함으로써 22년 전체 기금 현재액이 전년대비 약 150억원 증가하였습니다.



2-4. 지역통합재정통계

■ 지방자치단체, 공공기관(지방공사·공단 및 지방자치단체 출자·출연기관) 및 교육재정을 포괄한 지역별 종합적 재정상황을 나타낼 수 있는 결산기준의 지역통합재정통계입니다.

❖ 산청군 지역통합 재정상황

(단위 : 백만원)

구분	대상회계/기관 수	세입(A)	세출(B)	잉여금(A-B)	자산(C)	부채(D)	부채/자산(D/C,%)
계(=a+b+c-A-B)		785,298	584,256	201,043	2,824,801	12,137	0.43
자치단체(a)		785,298	584,256	201,043	2,824,801	12,137	0.43
지방공공기관(b)	해	당	사	항	없	음	-
교육재정(c)	해	당	사	항	없	음	-
내부거래(A+B)	해	당	사	항	없	음	-

❖ 산청군 지역통합 재정상황 활용지표

(단위 : 백만원, %)

구분	계(=a+b+c-A-B)	자치단체(a)	공공기관(b)	교육재정(c)	내부거래A(A)	내부거래B(B)
재정규모 활용지표	▪ 인건비결산액/세입결산액	7.53	7.53	-	-	-
	▪ 인건비결산액/자체수입	113.25	113.25	-	-	-
	▪ 행사관련경비/세출결산액	1.09	1.09	-	-	-
	▪ 업무추진비/세출결산액	0.09	0.09	-	-	-
	세입결산액	785,298	785,298	-	-	-
	세입결산액 중 자체수입	52,194	52,194	-	-	-
	세출결산액	584,256	584,256	-	-	-
	세출결산액 중 인건비	59,108	59,108	-	-	-
	세출결산액 중 행사관련경비	6,345	6,345	-	-	-
세출결산액 중 업무추진비	552	552	-	-	-	
재정상태 활용지표	▪ 부채/자산	0.43	0.43	-	-	-
	▪ 부채/환금자산	4.53	4.53	-	-	-
	▪ 차입부채/재정자금	0	0	-	-	-
	자산	2,824,801	2,824,801	-	-	-
	부채	12,137	12,137	-	-	-
	환금자산(유동자산-기타유동자산+일반미수금)+장기금융상품(장기대여금-확자금위탁대여금)+기타투자자산)	268,160	268,160	-	-	-
재정자금(현금 및 현금성 자산+장·단기금융상품)	251,141	251,141	-	-	-	
차입부채(장기차입부채 + 유동성 장기차입부채)	0	0	-	-	-	

- 지방교육재정부문은 광역 시·도 단위 자료입니다.
- 내부거래A : 자치단체와 공공기관간의 거래입니다.
- 내부거래B : 지방정부(자치단체와 공공기관)와 지방교육재정간의 거래입니다.
- 지역별 보다 자세한 내용은 다음의 링크를 참조하십시오.
(https://lofin.mois.go.kr/portal/bbs/bbsLink.do?ditc_cd=1and2)

3 재정여건

3-1. 재정자립도: 23년 하반기 수시공시 예정

- 재정자립도란 스스로 살림을 꾸릴 수 있는 능력을 나타내는 지표입니다. 재정자립도가 100%에 가까울수록 재정운영의 자립능력은 우수하게 됩니다.

3-2. 재정자주도: 23년 하반기 수시공시 예정

- 재정자주도란 전체 세입에서 용처를 자율적으로 정하고 집행할 수 있는 재원의 비율을 말합니다. 재정자주도가 100%에 가까울수록 재정운영의 자율성도 좋다는 의미입니다.

3-3. 통합재정수지: 23년 하반기 수시공시 예정

- 통합재정수지란 당해연도의 일반회계, 특별회계, 기금을 모두 포괄한 수지로서 회계-기금간 내부거래 및 차입, 채무상환 등 보전거래를 제외한 순수한 재정 수입에서 순수한 재정지출을 차감한 수치를 의미합니다.

4 부채 / 채무 / 채권

4-1. 통합부채 현황: 24년 2월 수시공시 예정

■ 통합부채는 지방자치단체, 「지방공기업법」에 따른 지방공기업, 「지방자치단체 출자·출연 기관의 운영에 관한 법률」에 따른 출자·출연기관의 부채를 통합하여 산정한 부채입니다.

4-2. 지방자치단체 부채 현황

■ 부채란 금융기관의 채무를 포함하여 향후 지방자치단체가 지급의무(퇴직금, 미지급금, 보관금 등)가 있는 것을 복식부기 형태로 표시한 것으로, '4-6. 지자체 채무 현황'의 지방채무와 '4-3. 지방공기업 부채' 중 직영기업(공기업 특별회계)의 부채를 포함하고 있습니다. 우리 산청군의 부채현황은 다음과 같습니다.

(단위 : 백만원, %)

구 분	2021년	2022년	증 감	비고
자산(A)	2,632,583	2,824,801	192,218	
부채(B)	13,870	12,137	-1,733	
자산대비부채비율 (B/A*100)	0.53	0.43	-0.1	

- ▶ 발생주의 복식부기회계 기준
- ▶ 부 채 : 유동부채, 장기차입부채, 기타비유동부채
 - 유동부채 : 단기차입금, 유동성장기차입부채, 기타유동부채 등
 - 장기차입부채 : 장기차입금, 지방채증권
 - 기타비유동부채 : 퇴직급여충당부채, 장기예수보증금 및 미지급금 등
- ▶ 자 산 : 유동자산, 투자자산, 일반유형자산, 주민편의시설, 사회기반시설, 기타비유동자산

4-3. 지방공기업 부채 현황: 해당사항 없음

■ 지방공기업 부채 중 '직영기업'의 부채는 지방자치단체의 '공기업 특별회계'의 부채로서 '4-2. 지자체 부채 현황(발생주의 복식부기회계 기준)'에 포함되어 있습니다.

4-4. 출자·출연기관 부채 현황: 해당사항 없음

4-5. 우발부채 현황: 23년 12월 수시공시 예정

■ 우발부채는 **상황의 변동에 따라 지방자치단체의 부채로 바뀔 가능성이 있는 부채**를 의미하며, 지방자치단체, 「지방공기업법」에 따른 지방공기업 및 「지방자치단체 출자·출연 기관의 운영에 관한 법률」에 따른 출자·출연기관의 전체 우발부채를 포함하고 있습니다.

4-6. 지자체 채무 현황: 해당사항 없음

■ 지방(자치단체)채무란 지방자치단체가 자치단체 권한 중의 하나인 지방세 과세권을 담보로 하여 사업 투자재원을 조달하는 채무를 의미합니다(상환기간은 1회계연도를 넘어서 이루어짐).

❖ 지방채무 연도별 현황

(단위 : 백만원, 명)

구 분	연 도 별				
	2018	2019	2020	2021	2022
채무현황	0	0	0	0	0
인구수	35,952	35,417	34,857	34,360	34,028
주민 1인당채무(천원)	0	0	0	0	0

※ 연도별 결산결과 채무결산보고서 채무현황 총괄의 기준연도별 현재액

유형 지방자치단체와 주민 1인당 채무 비교

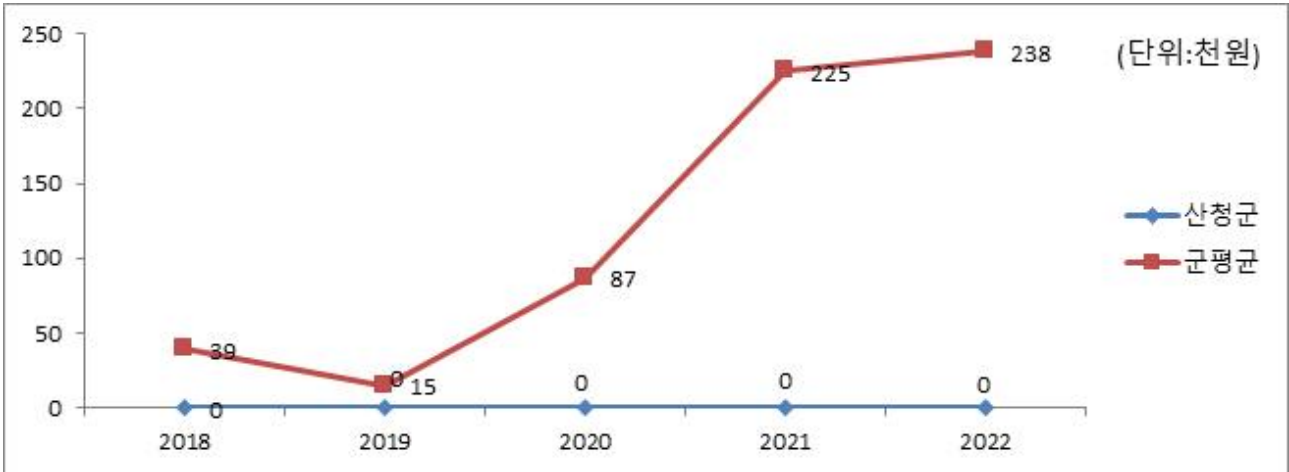

4-7. 지방채발행 한도액 및 발행액

(단위 : 백만원, %)

구 분	연 도 별				
	2018	2019	2020	2021	2022
지방채발행한도액(A)	10,200	11,700	24,500	27,900	25,800
발행액(B)	-	-	-	-	-
발행비율(B/A*100)	-	-	-	-	-

- ▶ 지방채발행한도액은 행정안전부의 한도 산정기준 지침(7.1, 행안부장관→자치단체)에 따라 자치단체에서 자체 산정*한 기본한도액(7.15, 자치단체→행안부장관)에 별도한도를 더한 금액이며, 발행액은 자치단체가 당해연도에 실제 발행한 지방채 발행액임

* 지방채정법 개정('20.4.) 따라 지방채 한도 산정 권한이 행안부장관에서 자치단체로 변경

- ▶ 2013년부터 지방채발행한도액은 기본한도액에 별도한도액을 더한 금액으로 산정
 - * 별도한도액 = 의무매출채권(지역개발,도시철도) + 차환채 + 장기미집행 도시계획시설 등
 - ** 차환채 = 기존 지방채를 신규 지방채로 대체 발행하는 지방채로써 23년말까지 한시적으로 인정

4-8. 일시차입금 현황: 해당사항 없음

- 일시차입금이란 지방자치단체가 예산을 지출함에 있어 일시적으로 예산상 현금의 부족이 생길 때 해당 회계연도의 수입으로 상환한다는 전제하에 금융기관 등으로 부터 단기간 차입하는 자금을 의미합니다.

4-9. 민자사업 재정부담 현황: 해당사항 없음

- 민자사업 재정부담이란 민간투자사업(BTL, BTO 등)으로 인하여 자치단체가 민간사업자에게 지급하는 임대료와 재정지원금 등을 의미합니다.

● BTL(임대형 민자사업)이란?

- 수익성은 떨어지나 공공서비스를 제공하는 학교, 회관 등의 사회기반시설을 민간 사업자가 건설하고, 자치단체가 이를 임차하여 민간사업자에게 사용료를 지급하는 방식의 민간투자사업을 말합니다.

● BTO(수익형 민자사업)란?

- 수익성이 있는 도로, 교량, 터널, 경전철 등의 시설을 민간사업자가 건설 후 자치 단체에 양도한 대가로 민간사업자에게 해당 시설을 일정기간동안 운영하여 통행료 등의 수익을 얻을 수 있는 권한을 부여하는 방식의 민간투자사업을 의미합니다.

※ BTL의 경우 민간사업자가 자치단체로부터 일정한 임대수익을 보장받을 수 있는 반면, BTO의 경우에는 시설 수요변동에 따른 수익변화위험을 민간사업자가 부담 하게 됨에 따라 자치단체에서는 민간사업자와 협약으로 최소운영수입보장 또는 운영비용보전 등의 재정지원을 하고 있습니다.

4-10. 재정건전성관리 계획 · 이행현황: 23년 12월 수시공시 예정

- 지방재정건전성관리계획은 「지방재정법」 제87조의3에 근거하여 작성되며 이는 '22년도 통합부채와 우발부채의 변동 상황, '22년도 통합부채와 우발부채 추정액, '22~'26년도 기간에 대한 통합부채와 우발부채의 변동전망과 근거 및 관리계획을 포함하고 있습니다.

4-11. 보증채무 현황: 해당사항 없음

- 보증채무란 지방자치단체의 장이 공익을 위해 필요한 경우 미리 지방의회 의결을 받아 지급을 보증하는 행위입니다.

4-12. 채권 현황

- 채권이란 지방자치단체의 사업계획에 따라 사업자 및 개인에게 지원(융자)하고 정해진 기간 안에 채무자로부터 회수되거나 사법적 계약에 의한 증권입니다. 우리 산청군이 보유하고 있는 채권은 다음과 같습니다.

(단위 : 백만원)

구 분	'21년도 현재액 (A)	증 감 액			'22년도 현재액 (A+B)	
		계 (B=C-D)	발생액(C)	소멸액(D)		
합 계	17,043	3,079	6,900	3,821	20,122	
일 반 회 계	1,716	-97	0	97	1,620	
소 계	15,327	3,175	6,900	3,725	18,502	
특별회계	상수도사업특별회계	0	0	0	0	
	소수력발전사업 특별회계	0	0	0	0	
	공무원아파트특별회계	5,096	0	0	0	5,096
	원외탕전원특별회계	0	0	0	0	0
	수질개선특별회계	0	0	0	0	0
	의료급여기금특별회계	0	0	0	0	0
	농업발전기금특별회계	9,377	3,169	6,506	3,337	12,546
	자활및생활안정기금특별회계	61	-1	1	2	60
	공영개발사업특별회계	0	0	0	0	0
	산업단지조성특별회계	0	0	0	0	0
	발전소주변지역지원사업특별회계	793	7	393	386	800
	중소기업및소상공인육성기금운용특별회계	0	0	0	0	0
	소 계	0	0	0	0	0
	기금회계	저소득주민자녀장학기금	0	0	0	0
체육진흥기금		0	0	0	0	0
약초생산안정기금		0	0	0	0	0
공공폐수처리시설재투자기금		0	0	0	0	0
재정안정화기금		0	0	0	0	0
노인복지기금		0	0	0	0	0
폐기물처리시설주민지원기금		0	0	0	0	0
통합재정안정화기금		0	0	0	0	0
양성평등기금		0	0	0	0	0
재난관리기금		0	0	0	0	0
식품진흥기금		0	0	0	0	0
문화예술진흥기금		0	0	0	0	0

▶ '22년 결산결과 채권현재액보고서의 회계별 채권관리현황

❖ 채권 연도별 현황

(단위 : 백만원)

구 분	연 도 별				
	2018	2019	2020	2021	2022
채권현황	15,069	17,273	17,388	17,043	20,122

▶ 연도별 결산결과 채권현재액보고서 회계별 채권관리현황의 기준년도 현재액

유형 지방자치단체와 채권현황 비교



기본경비 연도별 변화

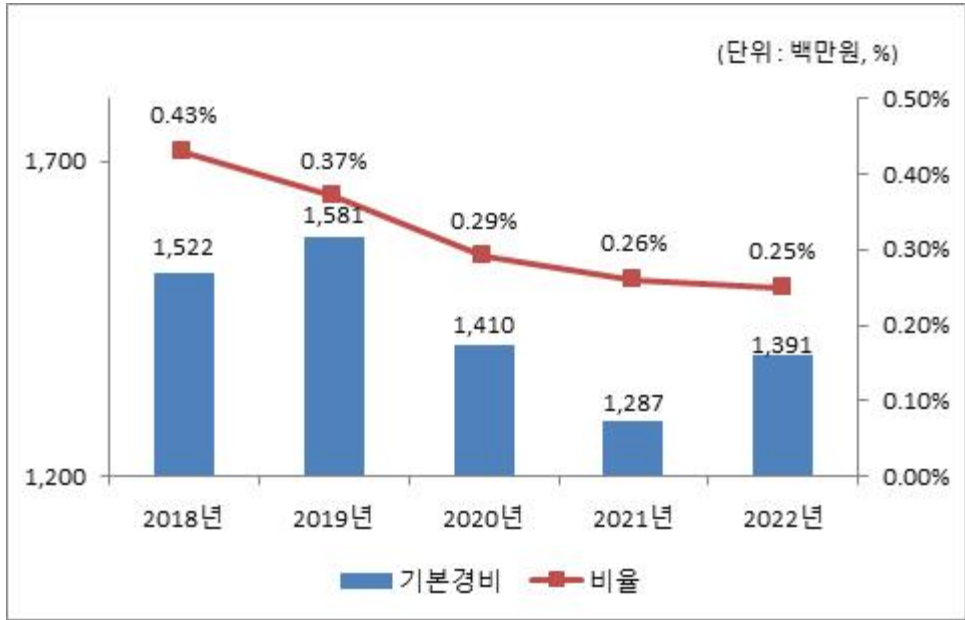

☞ 코로나19가 완화됨에 따라 관내·외 출장여비 등 집행률이 전년대비 증가하여 전년대비 기본경비 집행액이 1억원 가량 증가함.

5-2. 자치단체 청사 기준면적 초과 현황

☐ 지방자치단체별 본청·의회청사 및 단체장 집무실의 기준면적 초과 현황은 다음과 같습니다
(단위 : m², '22.12.31. 현재)

본청 청사			의회청사			단체장 집무실		
기준 면적	보유 면적	초과 면적	기준 면적	보유 면적	초과 면적	기준 면적	보유 면적	초과 면적
8,385	8,175	0	1,506	1,239	0	99	98	0

* 근거 : 공유재산 및 물품관리법 제 94조의 3, 같은 법 시행령 제95조

5-3. 공무원 기준인건비 집행현황

■ 우리 산청군의 2022년도 공무원 인건비 집행현황은 다음과 같습니다.

(단위 : 백만원, %)

구 분	세출결산액 (A)	인건비 (B)	비율 (B/A)	비고
합 계	559,072	58,362	10.44	
인건비		44,449	7.95	
직무수행경비		1,443	0.26	
포상금		2,044	0.37	
연금부담금 등		10,426	1.86	

- ▶ 인건비는 보수 (101-01), 기타직보수 (101-02), 무기계약근로자보수(101-03), 직무수행경비는 직급보조비 (204-02), 포상금은 성과상여금 (303-02), 연금부담금 등은 연금부담금 (304-01), 국민건강보험금(304-02), 304-04(공무직(무기계약) 근로자 고용보험료부담금)이 해당함
- ▶ 보수(101-01)는 기본급, 수당, 정액급식비, 명절휴가비, 연가보상비
- ▶ 대상회계 : 일반회계, '22년 결산결과 과목별 총 지출액(7개 통계목)

❖ 인건비 연도별 현황

(단위 : 백만원, %)

구 분	연 도 별				
	2018	2019	2020	2021	2022
세출결산액(A)	358,016	426,750	487,228	500,810	559,072
인건비(B)	45,473	47,529	50,800	54,257	58,362
인건비비율(B/A)	12.7	11.14	10.43	10.83	10.44

인건비 연도별 변화

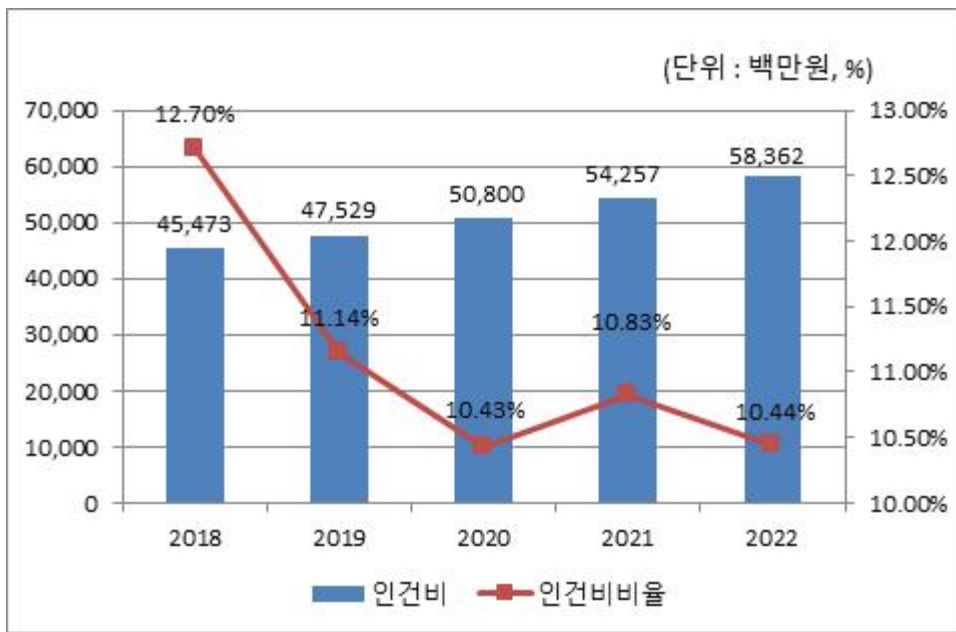

☞ 최저임금 및 공무원봉급 인상에 따라 전년도 대비 4,105백만원 증액됨.



5-4. 업무추진비 집행현황

■ 우리 산청군의 업무추진비 집행현황은 다음과 같습니다.

(단위 : 백만원, %)

구 분	세출결산액 (A)	업무추진비 (B)	비율 (B/A)	비 고
합 계	559,072	368	0.07	
기관운영업무추진비 (203-01)		167	0.03	
시책추진업무추진비 (203-03)		202	0.04	

▶ 대상회계 : 일반회계, '22년 결산결과 203-01, 203-03 집행총액

❖ 업무추진비 연도별 현황

(단위 : 백만원, %)

구 분	연도별				
	2018	2019	2020	2021	2022
세출결산액	358,016	426,750	487,228	500,810	559,072
업무추진비	358	360	319	317	368
비율	0.1	0.08	0.07	0.06	0.07

업무추진비 연도별 변화

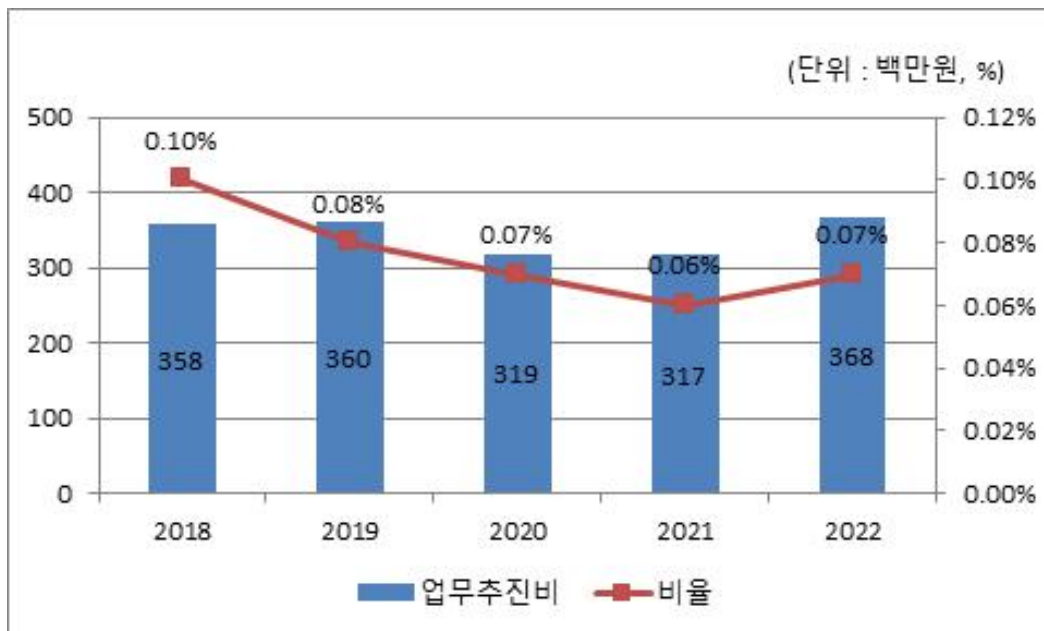

☞ 코로나19가 완화됨에 따라 코로나 이전 수준으로 업무추진비 증가하였습니다.

◆ '22년도 시책추진업무추진비 집행내역

(단위 : 천원)

월 별	집 행 내 역	금 액	비 고
총 계		201,763	
1월	59건 소계	12,753	
	군정 홍보를 위한 지역특산품 구입 등 58건	10,503	
	시책업무 추진을 위한 지역특산물 구입	2,250	단일건
2월	45건 소계	10,980	
	지역특산물 홍보를 위한 물품 구입 등 45건	10,980	
3월	62건 소계	10,770	
	관광업무 협조자 오찬 제공 등 61건	9,420	
	시책홍보를 위한 지역특산품 구입	1,350	단일건
4월	86건 소계	14,331	
	시군 합동평가 간담회 참석자 식사제공 등 86건	14,331	
5월	88건 소계	16,688	
	장애인의 날 기념 장애인단체 관련자 식사제공 등 88건	16,688	
	78건 소계	13,307	
6월	산청군 여성단체협의회 관계자 식사제공 등 78건	13,307	
	59건 소계	12,105	
7월	청소년복지 업무 관계자 식사제공 등 58건	11,035	
	청정산청 이미지 기여 폐기물처리장 현장근무자 노고격려	1,070	단일건
	76건 소계	16,761	
8월	상하수도 업무 추진에 따른 지역특산품 구입 등 75건	15,761	
	시책홍보를 위한 지역특산품 구입	1,000	단일건
	82건 소계	22,607	
9월	국도비 확보 관련 유관기관 만찬간담회 개최 등 79건	18,737	
	시책홍보를 위한 지역특산품 구입	1,000	단일건
	시책홍보를 위한 지역특산품 구입	1,800	단일건
	시책홍보를 위한 지역특산품 구입	1,070	단일건
	75건 소계	18,556	
10월	4대폭력 예방 업무 추진 관계자 식사제공 등 75건	18,556	
	90건 소계	20,654	
11월	교육업무 추진을 위한 지역특산품 구입 등 89건	19,654	
	시책홍보를 위한 지역특산품 구입	1,000	단일건
12월	122건 소계	31,801	
	합동설계작업 관계자 식사 제공 등 120건	29,401	
	시책홍보를 위한 지역특산품 구입	1,400	단일건
	시책홍보를 위한 지역특산품 구입	1,000	단일건
	13월 시책사업 추진을 위한 현장방문용 음료구입	450	



5-5. 국외여비 집행현황

■ 2022년도 국외출장 및 국외여비 집행내역은 다음과 같습니다.

출장기간	국외출장 목적 및 성과	출장지역	총 출장 인원(명)	국외여비 집행액 (백만원)	비고
총 계					
2022. 10. 27.~ 11. 3.	농업신기술 현장확산 선진 정책조사	독일	1명	4,094,110원	

▶ 대상회계 : 일반회계, 특별회계 (202-03 국외업무여비, 202-04 국제화여비)

5-6. 지방의회경비 집행현황

■ 우리 산청군의 2022년도 지방의회경비의 집행현황은 다음과 같습니다.

(단위 : 백만원, 명, %)

세출결산액 (A)	의회경비 집행액 (B)	의회경비 비율 (B/A)	지방의원 정수 (C)	1인당 의회경비 (B/C)(천원)
559,072	474	0.08	10	47,417

- ▶ 대상 회계 및 집행액 : 일반회계, '22년 결산결과 의회경비* 집행액
- ▶ *의회경비 : 의정활동비(205-01), 월정수당(205-02), 의원국내여비(205-03), 의원국외여비(205-04), 의정운영공통경비(205-05), 의회운영업무추진비(205-06), 의원역량개발비(민간위탁,205-08), 의원정책개발비(205-09), 의장협의체부담금(205-10), 의원국민연금부담금(205-11), 의원국민건강부담금(205-12)

❖ 의회경비 연도별 현황

(단위 : 백만원, 명, %)

구 분	연도별				
	2018	2019	2020	2021	2022
세출결산액	358,016	426,750	487,228	500,810	559,072
의회경비	473	455	451	421	474
의원 정수	10	10	10	10	10
세출대비 의회경비 비율	0.13	0.11	0.09	0.08	0.08
지방의원 1인당 의회경비(천원)	47,343	45,523	45,107	42,145	47,417

의회경비 연도별 집행액 및 비율 변화

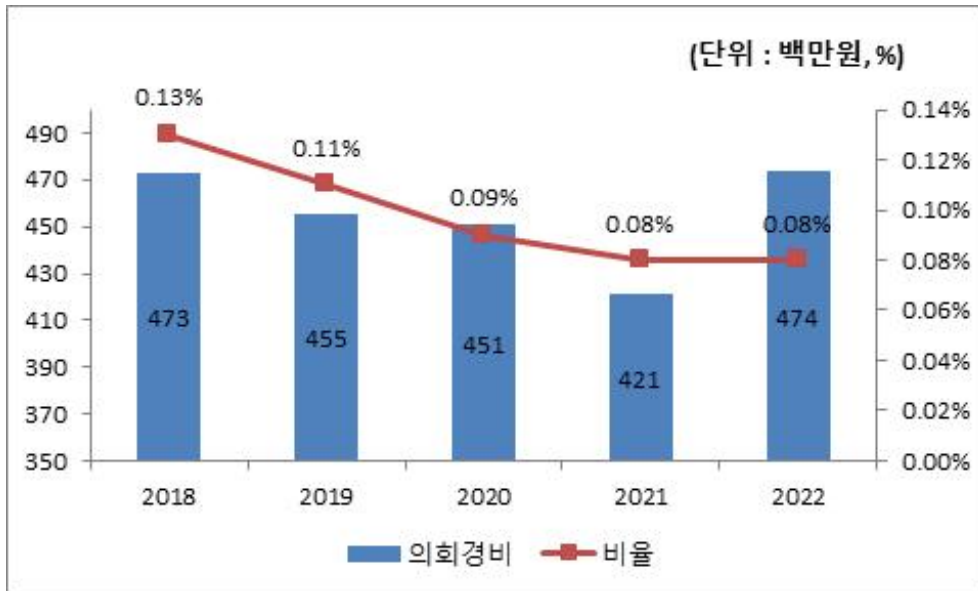

의원 1인당 의회경비 연도별 유형 지방자치단체와 비교

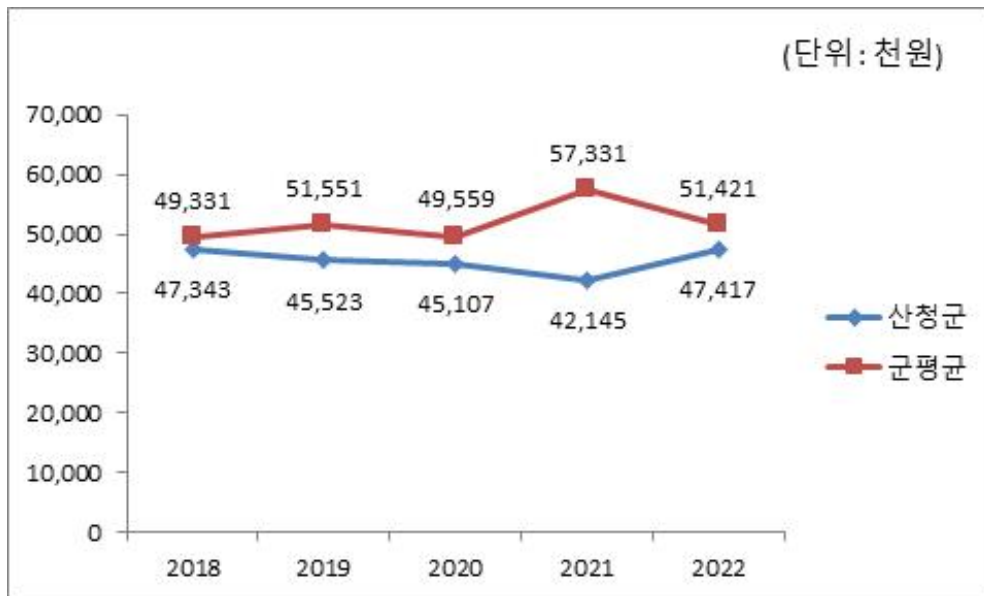

☞ 제232회 경남시군의회 의장협의회 정례회를 산청에서 개최하여 경비 지출액이 전년 대비 증가하였습니다.



5-7. 지방의회 국외여비 집행현황

■ 우리 산청군의 2022년도 지방의회 국외여비의 집행현황은 다음과 같습니다.

(단위 : 백만원, 명)

국외여비 집행액 (A)	지방의원 정수(명) (B)	의원 1인당 국외여비 집행액 (A/B)(천원)
0	10	0

▶ 의회비 중 국외여비 집행액, 지방의원 정수는 2022.12.31일 기준

5-8. 맞춤형복지제도 시행경비 현황

■ 맞춤형복지제도 시행경비란 지방공무원법 제77조에 따라 시장(도지사, 군수, 구청장)이 공무원의 근무능률을 높이기 위하여 실시하는 공무원에 대한 복지제도의 시행경비로서, 2022년 우리 산청군의 공무원 맞춤형복지제도 시행경비 집행현황은 다음과 같습니다.

대상인원 (A) (명)	맞춤형복지제도 시행경비 지급총액(B) (백만원)	1인당 맞춤형복지제도 시행경비 기준액(C) (천원)	1인당 맞춤형복지제도 시행경비(D=B/A) (천원)	1인당 기준액 대비 시행경비 (D/C)(%)
945	1,139	1,380	1,205	87.33

▶ 대상인원 : 연도말 기준 현원

▶ 대상회계 : 일반회계

▶ 맞춤형복지제도 시행경비 지급총액 : '22년 맞춤형복지제도 시행경비(201-04) 결산액

❖ 맞춤형복지제도 시행경비 연도별 현황

(단위 : 백만원, %)

구 분	연 도 별				
	2018	2019	2020	2021	2022
대상인원 (A)(명)	816	807	870	930	945
맞춤형복지제도 시행경비 지급총액(B)(백만원)	798	911	767	999	1,139
1인당 맞춤형복지제도 시행경비 기준액(C)(천원)	1	1	1	1	1
1인당 맞춤형복지제도 시행경비(D)(천원)	1	1	1	1	1
1인당 기준액 대비 시행경비(D/C)(%)	75.83	85.55	66.28	78.99	87.33

맞춤형복지제도 시행경비 연도별 추이

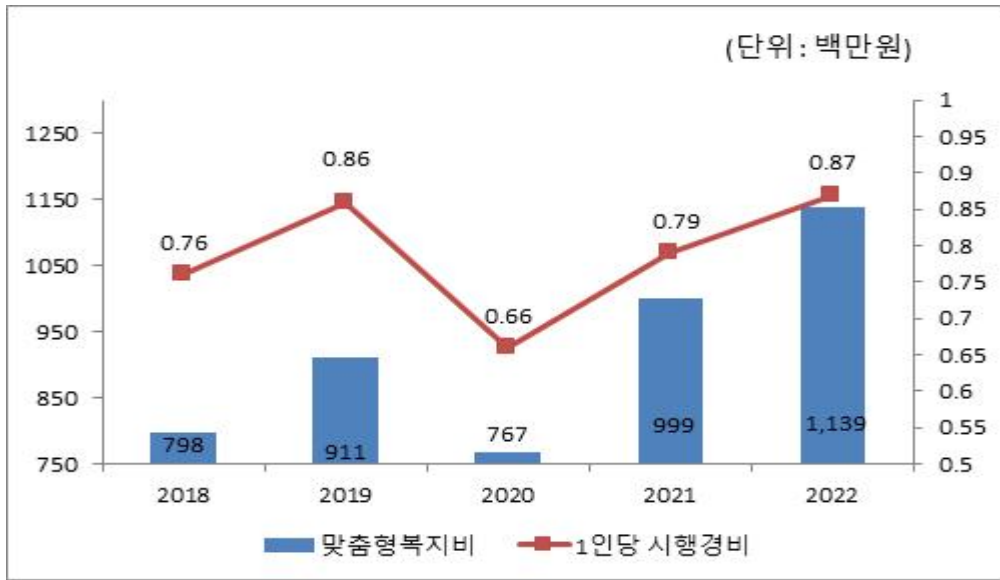

☞ 복지점수 단가 상향 조정으로 인해 맞춤형복지제도 시행경비가 지난해에 비해 140 백만원 증가하였습니다.

5-9. 연말지출 비율

☐ 우리 산청군에서 2022년 11월~12월 중에 지출(원인행위)한 내역은 다음과 같습니다. (단위 : 백만원, %)

구 분	세출결산액 (A)	연말 (11~12월) 지출원인행위액 (B)	비율 (B/A)
계	134,834	25,479	18.9
시설비 (401-01)	134,624	25,449	18.9
감리비 (401-02)	79	0	0
시설부대비 (401-03)	131	30	22.97

- ▶ 대상회계 : 일반회계, 분청분만 해당(직속기관, 사업소 등은 제외)
- ▶ 세출결산액은 목별(시설비, 감리비, 시설부대비, 행사관련시설비) 지출액

❖ 연말지출비율 연도별 현황

(단위 : 백만원, %)

구 분	연도별				
	2018	2019	2020	2021	2022
세출결산액 (A)	95,229	131,315	149,187	123,584	134,834
연말 (11~12월) 지출원인행위액 (B)	18,591	20,505	21,933	17,532	25,479
비율(B/A)	19.52	15.61	14.7	14.19	18.9

연말지출비율 연도별 변화

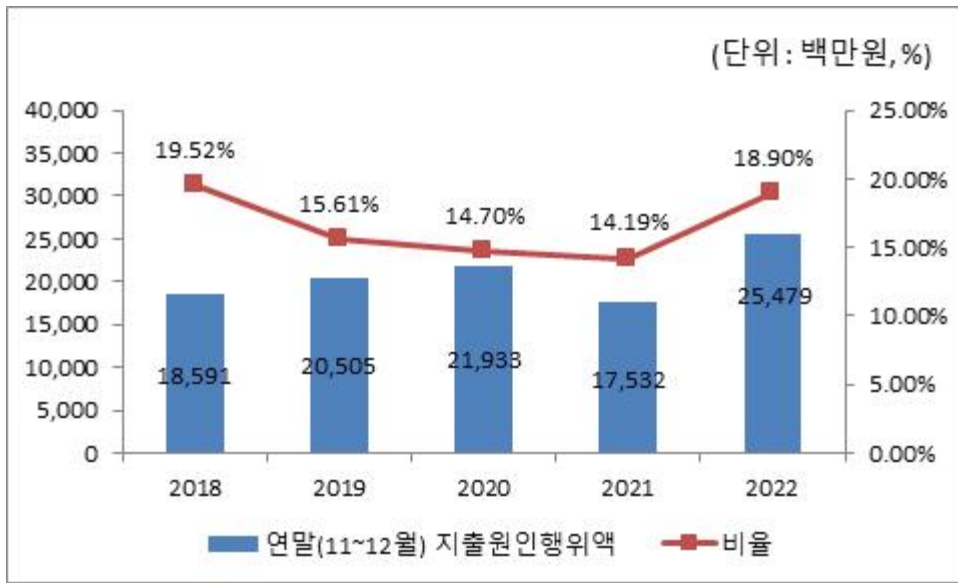

5-10. 금고 협력사업비 운영 현황

■ 금고 협력사업비는 자치단체와 금고은행간 약정에 따라 금고지정에 대한 반대급부로 금고은행에서 자치단체에 용도 지정 없이 출연하는 현금으로, 그 성격은 일반재원(기타수입, 224-06)에 해당합니다. 우리 산청군의 2022회계연도 금고 협력사업비 운영 현황은 다음과 같습니다.

❖ 협력사업비의 2022년도 세입예산 편성내역

(단위 : 백만원)

구분	금고은행	약정기간	약정기간 총액	예산 편성액	실제 출연액	세입 처리액
합계			315	105	105	
제1금고	농협은행	'21.01.01~ '24.12.31.	300	100 (당초)	100	100 (22.2월)
제2금고	경남은행	'21.01.01~ '24.12.31.	15	5 (당초)	5	5 (22.2월)

- ▶ 제1금고 : 일반회계 또는 일반회계를 포함한 특별회계, 기금 등을 소관하는 금고은행
- ▶ 제2금고 등 : 일반회계를 제외한 특별회계, 기금 등을 소관하는 금고은행
- ▶ '15.1.1부터 약정기간이 시작되는 경우 지방재정법 개정('14.5.28)에 따라 금고의 수는 2개를 초과할 수 없음

❖ 협력사업비의 2022년도 세출예산 편성.집행내역

(단위 : 백만원)

추진 부서	사업명	예산 편성				집행액	집행잔액 (불용액 등)	비고
		분야	부문	통계목	금액			
합계					105	105	0	
행정교육과	(재)산청군향토장학회 출연금(주금고)	교육	유아및초중등 교육	출연금	50	50	0	
행정교육과	(재)산청군향토장학회 출연금(부금고)	교육	유아및초중등 교육	출연금	5	5	0	
한방향노화과	산청한방약초추제 지원(군금고협력사항)	농림해양수산	농업·농촌	민간행사 사업보조	40	40	0	
문화체육과	도민체육대회참가지원 (군금고협력사항)	문화및관광	체육	민간행사 사업보조	10	10	0	



6 지방세 / 세외수입

6-1. 지방세 징수실적

- 지방세 징수실적은 지방세법에 따라 지방자치단체가 주민들로부터 지방세를 징수한 실적을 말합니다. 지방세는 지방자치단체 자체세입의 근간을 이루는 재원으로, 지방세 징수액이 늘어날수록 재정운영 자립능력은 우수하게 됩니다. 2022년도(결산 기준) 우리 산청군의 지방세 징수액은 32,006백만원입니다.

(단위 : 백만원, %)

구 분	연도별 지방세 징수액			2022년 징수액		최근 평균 증가율(%)
	2019	2020	2021	2022	비중(%)	
합 계	19,091	26,279	29,362	32,006	100	18.8
취 득 세	0	0	0	0	0	0
등록면허세	0	0	0	0	0	0
레저세	0	0	0	0	0	0
담배소비세	2,369	2,451	2,472	2,534	7.92	2.27
지방소비세	0	9,488	9,468	13,125	41.01	0
주민세	605	562	561	583	1.82	-1.23
지방소득세	4,122	4,162	4,774	4,865	15.2	5.68
재산세	3,681	3,929	4,152	4,436	13.86	6.42
자동차세	7,825	5,709	7,606	6,190	19.34	-7.52
지역자원시설세	0	0	0	0	0	0
지방교육세	0	0	0	0	0	0
지난연도수입	488	-22	328	274	0.86	-17.5

▶ 최근 평균증가율(최근 3년의 연평균 증가율) = (최종연도(ex:2022) 금액 / 최초연도(ex:2019) 금액) ^ (1/3) - 1

유형 지방자치단체와 지방세징수액 세목별 비중 비교(2022년 결산기준)

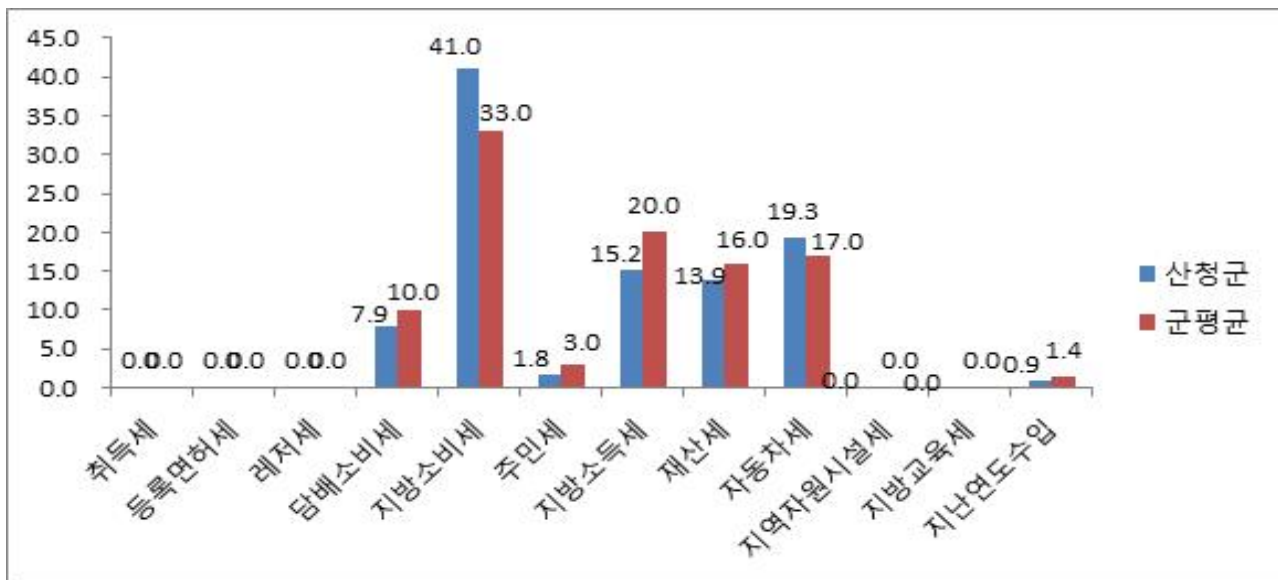

☞ 2022회계연도에 자동차세가 소폭 하락하였으나 지방소비세가 크게 증가하였습니다.

6-2. 지방세 지출현황

- 지방세지출현황이란 지방세 감면 등 지방세 특례에 따른 재정지원의 직전 회계연도 실적과 해당 회계연도의 추정 금액에 대한 보고서로, 투명·건전한 지방재정 구현을 위해 지방자치단체의 장이 작성하여 지방의회에 제출합니다.(지방세특례제한법 제5조) 우리 산청군의 2022년도 지방세 지출현황은 다음과 같습니다.

(단위 : 백만원, %)

구 분	연 도 별				
	2018	2019	2020	2021	2022
비과세·감면액 (A)	3,451	3,715	4,033	4,184	4,508
비과세	2,851	3,108	3,393	3,545	3,856
감면	600	607	641	639	652
지방세 징수액 (B)	16,527	19,091	26,279	29,362	32,006
비과세·감면율 (A/A+B)	17.27	16.29	13.31	12.47	12.35

❖ 기능별 현황

(단위 : 백만원, %)

분 야	2021년도(A)		2022년도(B)		증감(C=B-A)	
	금액	구성비	금액	구성비	금액	증감률(C/A)
총 계	4,184	100	4,508	100	324	7.74
일 반 공 공 행 정	1,774	42.41	1,927	42.74	153	8.6
공공질서 및 안전	93	2.23	95	2.10	1	1.56
교 육	223	5.33	236	5.23	13	5.86
문 화 및 관 광	119	2.83	127	2.81	8	6.73
환 경 보 호	0	0	0	0	0	1.87
사 회 복 지	158	3.78	153	3.39	△5	△3.36
보 건	8	0.19	8	0.18	0	4.12
농 립 해 양 수 산	148	3.53	156	3.47	9	5.99
산 업 · 중 소 기 업	7	0.18	7	0.16	0	△1.33
수 송 및 교 통	0	0	0	0	0	0
국 토 및 지 역 개 발	34	0.81	24	0.54	△9	△28.10
과 학 기 술	0	0	0	0	0	0
국 가	1,587	37.93	1,740	38.60	153	9.62
외 국	2	0.05	2	0.04	0	△20.11
기 타	31	0.74	33	0.73	2	6.53



❖ 세목별 비과세·감면 현황(2022회계연도 결산기준)

(단위 : 백만원)

구 분	합 계	지방세법	지방세특례 제한법	감면조례	조세특례 제한법	기타
합 계	4,508	3,856	595	57	0	0
보 통 세	소 계	0	0	0	0	0
	취득세	0	0	0	0	0
	등록면허세	0	0	0	0	0
	레저세	0	0	0	0	0
	지방소비세	0	0	0	0	0
	주민세	61	0	15	47	0
	재산세	4,268	3,819	440	8	0
	자동차세	179	37	140	2	0
	지방소득세	0	0	0	0	0
	담배소비세	0	0	0	0	0
목 적 세	소 계	0	0	0	0	0
	도시계획세	0	0	0	0	0
	지역자원시설세	0	0	0	0	0
	지방교육세	0	0	0	0	0

6-3. 지방세 및 세외수입 체납현황

☐ 우리 산청군의 지방세 및 세외수입의 체납현황은 다음과 같습니다.

(단위 : 백만원)

구 분	2021연말 체납누계액(A)	2022연말 체납누계액(B)	증감액(B-A)
합 계	2,848	4,183	1,335
지방세	1,133	1,162	29
세외수입	1,715	3,021	1,306

▶ 대상회계 : 일반회계

☞ 지난해와 비교하여 체납액이 증가(감소한) 사유를 설명

❖ 체납액 연도별 현황

(단위 : 백만원)

구 분	연 도 별				
	2018	2019	2020	2021	2022
합 계	3,312	3,268	3,047	2,848	4,183
지방세	1,370	1,316	1,396	1,133	1,162
세외수입	1,942	1,952	1,651	1,715	3,021

유형 지방자치단체와 체납액 비교

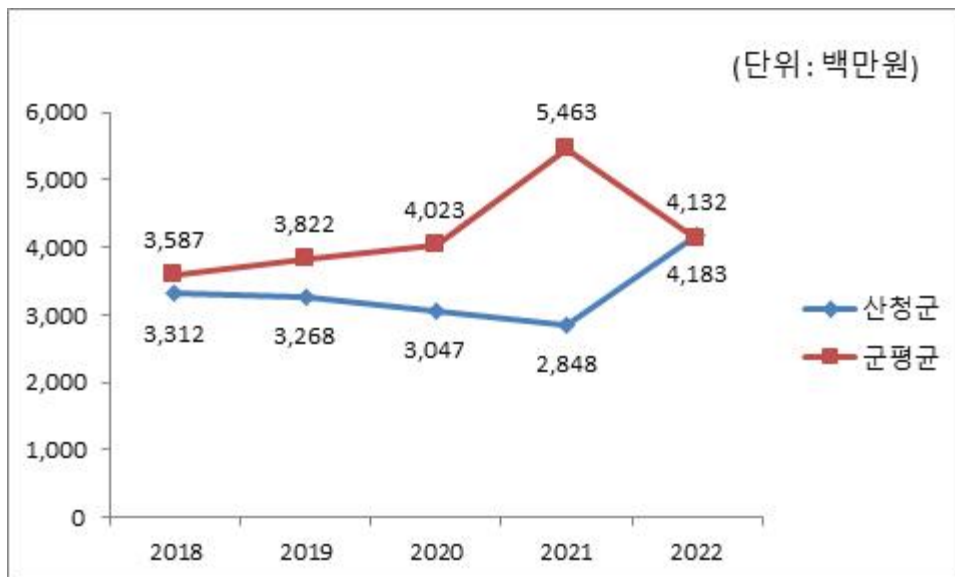

☞ 우리군 체납액은 유형 지방자치단체 체납액 평균과 유사합니다.

7 복지 / 민간지원

7-1. 사회복지비

☐ 다음은 우리 산청군이 2022년도 사회복지분야에 지출한 내역입니다.

(단위 : 백만원, %)

구 분	합계	기초생활 보장 (081)	취약계층 지원 (082)	보육·가족 및 여성 (084)	노인· 청소년 (085)	노동 (086)	보훈 (087)	주택 (088)	사회 복지 일반 (089)
합 계	101,498	9,210	16,977	6,931	57,902	3,468	2,540	4,470	0
국 비	58,926	7,318	8,909	2,692	38,050	499	454	1,004	0
시·도비	9,501	783	2,004	2,291	3,575	302	392	154	0
시·군·구비	33,071	1,109	6,064	1,948	16,277	2,667	1,694	3,312	0

▸ 대상회계 : 일반회계, '22년 결산결과 사회복지 분야·부문별 집행액

❖ 사회복지비 연도별 현황

(단위 : 백만원, 명, %)

구 분	연 도 별				
	2018	2019	2020	2021	2022
세출결산액(A)	358,016	426,750	487,228	500,810	559,072
사회복지분야(B)	66,646	79,089	89,657	101,600	101,498
사회복지분야비율(B/A)	18.62	18.53	18.4	20.29	18.15
인구수 (C)	35,952	35,417	34,857	34,360	34,028
주민1인당 사회복지비(B/C)(천원)	1,845	2,233	2,572	2,957	2,983

유형 지방자치단체와 사회복지비 비율 비교

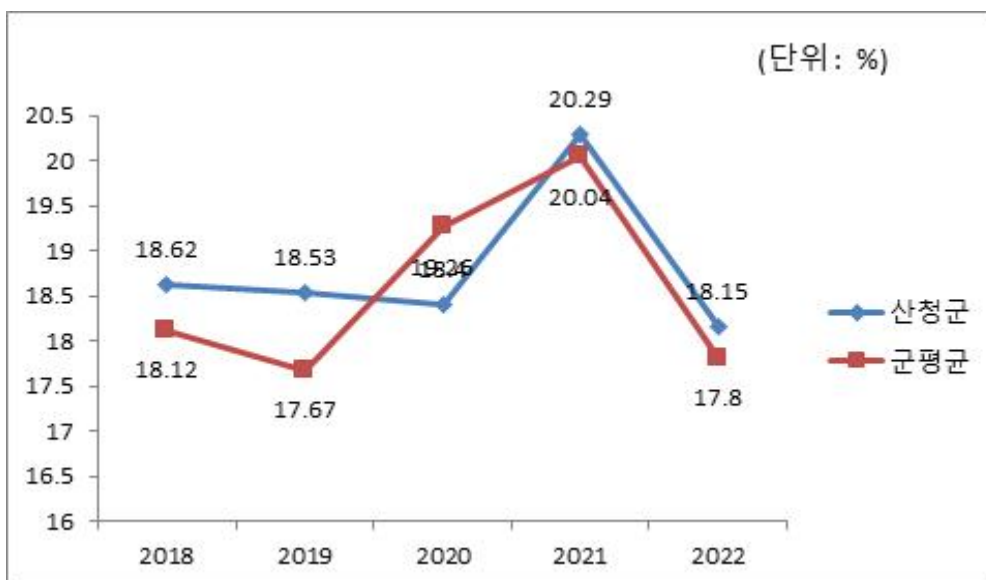

☞ 노령인구 및 취약계층의 증가로 전체적인 사회복지비는 증가했으나 비율은 전년대비 감소하였습니다.

7-2. 지방보조금 교부 현황

- 지방보조금이란 지방자치단체가 민간 등이 자율적으로 수행하는 사업에 대해 개인 또는 단체 등에 지원하거나, 시도가 정책상 또는 재정사정상 특히 필요하다고 인정할 때, 시군구에 지원하는 경비를 의미합니다.

우리 산청군의 민간에게 지원되는 지방보조금 교부 현황은 다음과 같습니다.

(단위 : 백만원, %)

구 분	세출결산액 (A)	교부액(B)	비율 (B/A)	비 고
계	587,112	47,731	8.13	
민간경상보조 (307-02)		9,278	1.58	
민간단체운영비보조(307-03)		610	0.1	
민간행사보조 (307-04)		5,043	0.86	
사회복지시설운영비보조(307-10)		15,522	2.64	
사회복지사업보조(307-11)		7,119	1.21	
민간자본보조 (402-01)		10,159	1.73	

- ▶ 대상회계 : 일반회계+기타특별회계, 교부액 : '22년 결산결과 통계목별 총 지출액
- ▶ 공공단체보조(자치단체 자본·경상보조, 예비군육성지원 자본·경상보조, 교육기관에 대한 보조)는 제외

❖ 지방보조금 교부 연도별 현황

(단위 : 백만원, %)

구 분	연 도 별				
	2018	2019	2020	2021	2022
세출결산액	381,552	449,250	512,107	526,425	587,112
지방보조금(민간)	35,578	39,415	34,590	41,255	47,731
비율	9.32	8.77	6.75	7.84	8.13

※ '18 ~ '22년도 지방보조금(민간) 자료는 각 회계연도 결산서를 기준으로 작성

지방보조금 비율 유형 지방자치단체와 비교

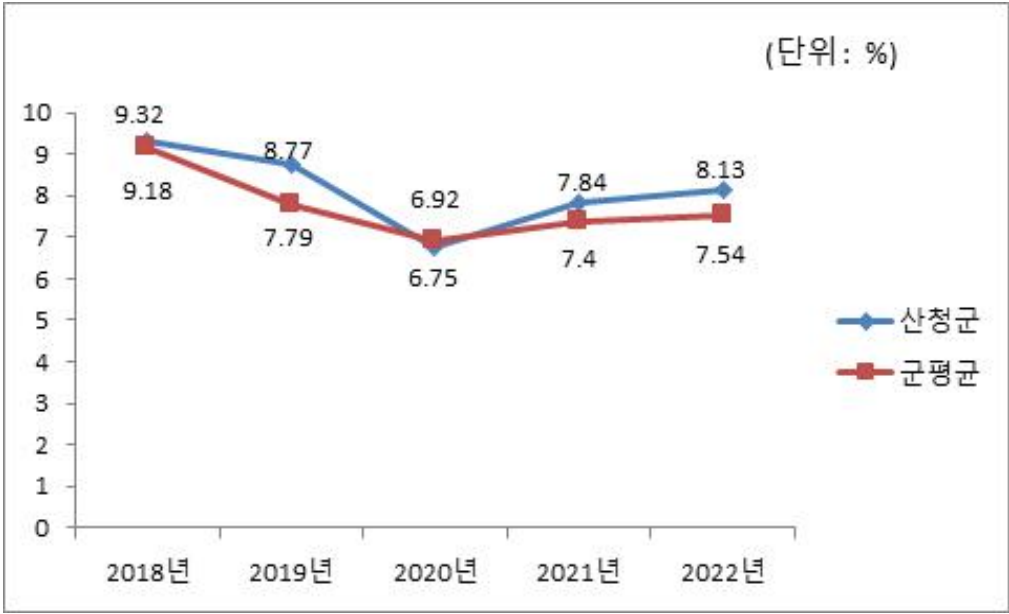

◆ 2021년도 지방보조금 집행내역은[별지1] 2022년도 지방보조금 집행내역을 참고하시기 바랍니다.

7-3. 지방보조사업 운용평가 결과

■ 지방자치단체의 장은 매년 모든 지방보조사업에 대하여 사업완료 후 다음연도 7월말까지 사업계획, 사업관리, 사업성과 등 3개 분야로 구분하여 성과평가를 실시하고 특별한 사유가 없으면 그 평가결과를 예산편성에 반영하여야 합니다. 또한 지속적으로 이뤄지는 지방보조사업에 대해서는 3년마다 유지 필요성 평가를 실시하고, 그 결과에 따라 사업종료·지속추진 등 필요한 조치를 해야 합니다.

우리 산청군의 지방보조사업 성과평가 결과는 [별지2] 지방보조금 성과평가 결과를 참고하시기 바랍니다.

- ▶ 평가등급 : 매우우수(90점 이상), 우수(89~80점), 보통(79~60점), 미흡(59~50점), 매우미흡(50점 미만)
- ▶ 보다 자세한 내용은 다음의 링크를 참조하세요

(https://lofin.mois.go.kr/portal/bbs/bbsLink.do?ditc_cd=1and2)

7-4. 지방보조금으로 취득한 중요재산의 변동현황

■ 지방보조사업자는 지방보조금으로 취득한 중요재산에 대해서는 장부를 갖추어 지방자치단체장이 정하는 바에 따라 현재액과 수량의 증감을 기록하고, 해당 지방보조사업 관련 서류를 첨부하여 반기별로 지방자치단체장에게 보고하여야 합니다.

우리 산청군의 지방보조금으로 취득한 중요재산의 변동현황은 다음과 같습니다.

(단위 : 백만원)

사업명	보조사업자	취득재산명	규격 및 모델명	취득연도	단가	수량	취득가액	설치(시설)주소	변동내역
신활력플러스사업	신활력플러스추진단	웰니스센터	주민공동시설 (3층, 655.96㎡)	2022	3,200	1	3,200	금서면 동의보감로479번 길 55	신규취득
산청탑라이스재배단지운영사업	산청탑라이스작목회	논두렁조성기	WJLF380	2022	6	1	6	산청읍 ○○○로 2659번길 6	신규취득
		이랑쟁기	WJSP-6S	2022	2	1	2		신규취득
토종농산물생산마을육성시범	오○○	콩탈곡기	SBK-14000T	2022	10	1	10	생비량면 ○○로○ ○길 106-11	신규취득
	민○○	건조기	GN15	2022	2	1	2	오부면 ○○○ 길 98-9	신규취득
산청명품사과특화지원	손○○	농용운반차	보행형 무한궤도식 DY-836B	2022년	5	1	5	○○리 950-1 외	신규취득
	황○○	고소작업차	분형 무한궤도식 HTI-GTM3 20TH	2022년	20	1	20	삼장면 ○○리 198-3	수량변경
	이○○	SS기	승용자주형 HSS-500WT LD	2022년	26	1	26	단성면 ○○리 372외	신규취득



(단위 : 백만원)

사업명	보조사업자	취득재산명	규격 및 모델명	취득연도	단가	수량	취득가액	설치(시설)주소	변동내역
	신○○	SS기	입목용 승용4륜구동형 HTI-1000W DLX	2022년	34	1	34	차황면 ○○리 986-1외	신규 취득
	최○○	SS기	승용자주형 HSS-500WTL LD	2022년	26	1	26	삼장면 ○○로 ○○길 147	신규 취득
	김○○	SS기	입목용 승용4륜구동형 SS-500WDLX	2022년	28	1	28	차황면 ○○리 396 외	신규 취득
농식품 가공 산업체 역량단계별 수출지원	산청군 양잠농업협동조합	액상스티파우치포장기 1식, 환·분말스티파우치포장기1식	분당30개, 분당30개	2022	27.5	2	55	산청군 금서면 친환경로 2605번길 51	신규 취득
비농단 수출농가 시설지원	김○○	차광시설3식, 양액시설1식	3동	2022	72.7	1	72.7	산청군 단성면 관정리 477-2	신규 취득
수출농업단지 시설보완 및 현대화	홍○○	권근난방시설 5식	5동	2022	6.66	5	33.3	산청군 생초면 평촌리 548	신규 취득
농촌자원복합 산업화 지원사업	농업회사법인 청강주식회사	체험장 및 기계장비	건물 및 기계장비 등	2022	2008	23	2008	산청군 시천면 지리산대로 578-54	신규 취득
한살림벼도정 및포장 시설지원사업	황매산 황금들영농조합법인	도정공장 및 도정라인, 포장라인 1식	375m2	2019	750	1	750	산청군 차황면 상중리 563-4	신규 취득



(단위 : 백만원)

사업명	보조사업자	취득재산명	규격 및 모델명	취득연도	단가	수량	취득가액	설치(시설)주소	변동내역
양정시설 지원사업	생초정미소(대표 박○)	저온창고 냉각장치 1식	1식	2021	47	1	47	산청군 생초면 신연리 619	신규취득
APC 저온저장고 제습설비 지원사업	산청군농협(대표 박○)	제습설비 4기, 건조설비 1기	3기	2021	121	3	363	산청군 신안 APC(제습설비) 산청군 단성 APC (건조설비)	신규취득
작목별 맞춤형 안전관리 시범	지리산 단감작목반(대표 이○)	농용고소작업차	MX-E700L	2022	14	1	14	산청군 신안면 중촌갈전로 371번길 153	신규취득
1인 가구 시대 맞춤형 간편가공 상품화 시범	부리골영농조합법인(대표 이○○)	두유 제조라인 및 두부기계 제작 공정설비	-	2022	91	1	91	차황면 친환경로 3612번길 73-36	신규취득
근골격계 질환 예방 농업작업 보조구 보급	지리산 사과작목반(대표 백○)	근골격보조수트 에브리	ML	2022	2	10	20	삼장면 친환경로 1101번길 58	신규취득
	산청배작목회(대표 이○○)	근골격보조수트 에브리	ML	2022	2	10	20	단성면 석대로 293	신규취득



(단위 : 백만원)

사업명	보조사업자	취득재산명	규격 및 모델명	취득연도	단가	수량	취득가액	설치(시설)주소	변동내역
식물활용그린스쿨·오피스	덕산중학교(대표 김○○)	바이오 월 숲	BWW2490	2022	5	4	20	시천시 남명로 159번길 1	신규취득
조성기술시범	산청중학교(대표 노○○)	바이오 월 숲	BWW2490	2022	20	1	20	산청읍 웅석봉로 86번길 9-8	신규취득
농작업현장친환경화장실설치	정지뜰작목반(대표 홍○○)	친환경화장실	C.R-100(대변기1)	2022	5	1	5	오부면 중촌길 21	신규취득
다목적발효배양기구보급	한국여성농업인산청군연합회(대표 김○○)	다목적 발효 배양기구	GLB-50000	2022	0.5	10	5	산청읍 웅석봉로 3	신규취득
농촌교육농장육성시범	발효부부(대표 문○○)	농촌교육농장 환경조성	-	2022	10	1	10	차황면 음촌길 35	신규취득
비대면농업체험키트개발시범	지리산웃음꽃농장(대표 이○○)	비대면 농업 체험키트 시범교구 제작을 위한 장비	-	2022	18	1	18	시천시 친환경로 2-57	신규취득

▶ 중요재산 : ①부동산과 그 종물, ②선박, 부표, 부잔교 및 부선거와 그 종물, ③항공기, ④그 밖에 지방자치단체의 장이 지방보조금의 교부 목적을 달성하기 위하여 특별히 필요하다고 인정한 재산

* ①, ②, ③은 법 시행 이전 것도 작성 대상이며 ④는 법 시행 이후 것만 작성

▶ 2022.12.31. 기준 지방보조금으로 취득하여 보유중인 중요재산 전부 기재

▶ 보다 자세한 내용은 다음의 링크를 참조하세요

(https://lofin.mois.go.kr/portal/bbs/bbsLink.do?ditc_cd=1and2)

7-5. 지방보조금 교부결정 취소 등 중요 처분내용: 해당사항 없음

- 지방보조사업자는 법령, 교부결정의 내용 또는 지방자치단체장의 처분에 따라 선량한 관리자의 주의로 성실히 지방보조사업을 수행하여야 하며, 해당 지방보조금의 다른 용도에 사용금지 등의 의무를 부담하게 되는데 이를 위반할 경우 지방자치단체에서 교부결정 취소 등의 처분을 하게 됩니다.

7-6. 행사·축제경비

☐ 다음은 우리 산청군이 2022년 한 해 동안 시에서 주관하여 개최한 행사와 축제의 운영비, 실비보상금 등을 지출한 내역입니다.

(단위 : 백만원, %)

세출결산액 (A)	행사·축제경비 (B)	비율 (B/A)	비 고
559,072	6,232	1.11	

- ▶ 대상회계 : 일반회계, '21년 결산결과 과목별 총 지출액
- ▶ 대상과목 : 행사운영비 (201-03), 행사실비보상금 (301-09), 민간행사사업보조(307-04), 행사관련시설비 (401-04)

❖ 행사·축제경비 연도별 현황

(단위 : 백만원, %)

구 분	연도별				
	2018	2019	2020	2021	2022
세출결산액	358,016	426,750	487,228	500,810	559,072
행사·축제경비	5,761	6,698	2,919	3,226	6,232
비율	1.61	1.57	0.6	0.64	1.11

행사·축제경비 비율 유형 지방자치단체와 비교

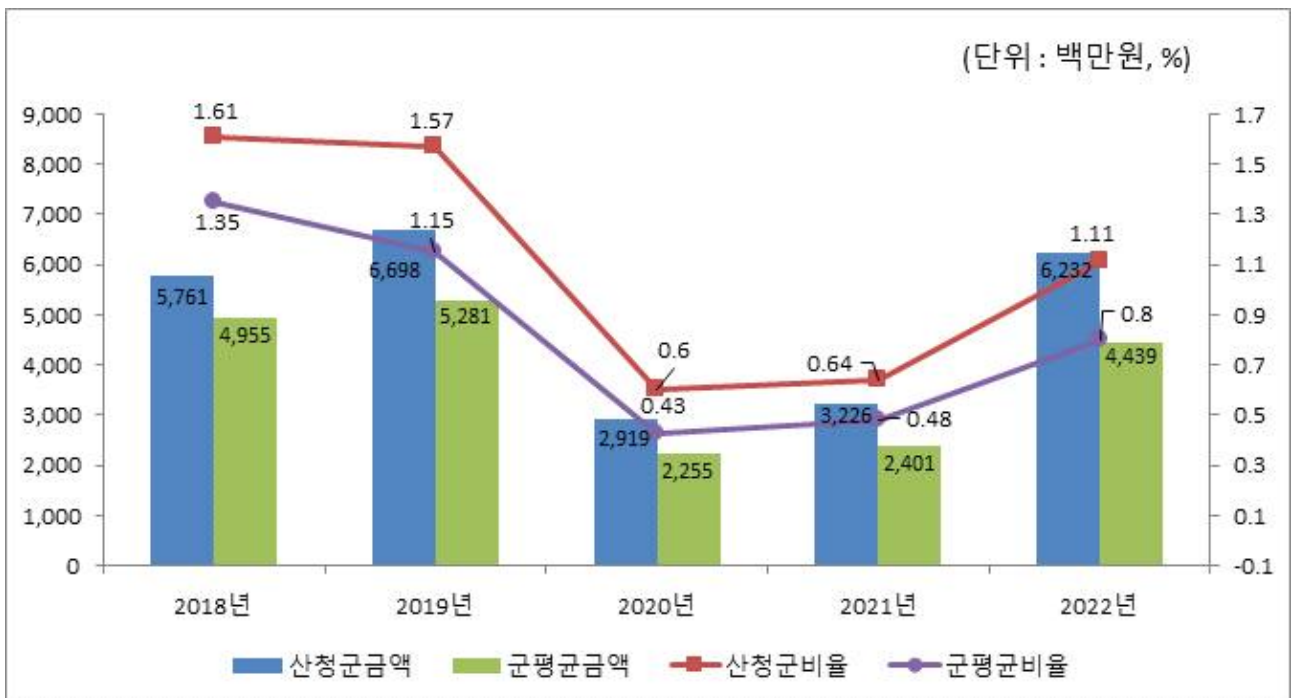

☞ 코로나19 완화로 행사·축제가 회복됨에 따라 전년대비 30억원 증가하였습니다.

8 공유재산 및 물품 / 지방 공공기관

8-1. 공유재산 및 물품

- 공유재산이란 지방자치단체가 갖고 있는 토지, 건물 등의 재산으로서, 다음은 우리 산청군이 보유하고 있는 공유재산이 현재 어느 정도이며 2021년에 비해 어떻게 변화되었는지를 요약한 표입니다.

(단위 : 백만원)

구 분	'21년도 현재액		증 가		감 소		'22년도 현재액		비 고
	수량	금액	수량	금액	수량	금액	수량	금액	
합 계	613,518	1,366,600	2,155	470,501	235	6,493	615,438	1,830,608	
토지	29,406	444,480	1,167	39,343	225	5,632	30,348	478,191	
건물	634	243,736	12	13,521	9	589	637	256,668	
입목축	475,678	13,877	1	6	0	0	475,679	13,883	
공작물	13,589	661,737	34	1,025	1	272	13,622	662,491	
기계기구	231	1,679	0	0	0	0	231	1,679	
선박	1	7	0	0	0	0	1	7	
항공기	0	0	0	0	0	0	0	0	
무체재산	53	308	0	0	0	0	53	308	
유가증권	93,921	568	0	0	0	0	93,921	568	
용익물권	1	80	0	0	0	0	1	80	
회원권	4	127	0	0	0	0	4	127	
건설중인자산	0	0	941	416,605	0	0	941	416,605	

▶ '22년 결산결과 공유재산 증감 및 현재액보고서의 종류별 현황

☞ '건설중인 자산' 분야 신규추가로 인해 4천억 가량 공유재산이 증가하였습니다.

☐ 다음은 우리 시가 보유하고 있는 물품이 현재 어느 정도이며 전년도에 비해 어떻게 변화되었는지를 요약한 표입니다.

(단위 : 개, 백만원)

구 분	'21년도 현재액		증 가		감 소		'22년도 현재액		비고
	수량	금액	수량	금액	수량	금액	수량	금액	
계	677	9,622	127	1,012	51	822	753	9,812	
구 매	612	7,795	127	1,012	2	17	737	8,790	
관리전환	112	1,190	0	0	0	0	112	1,190	
양 여	-6	-299	0	0	0	0	-6	-299	
기 타	-41	935	0	0	49	805	-90	130	

▶ '22년 결산결과 물품 증감 및 현재액보고서의 증감사유별 내역

❖ 연도별 공유재산 및 물품의 현황

(단위 : 백만원)

구 분	2018	2019	2020	2021	2022
공유재산	1,219,607	1,305,622	1,327,449	1,366,600	1,830,608
물 품	8,944	8,590	10,821	9,622	9,812

공유재산 및 물품의 연도별 변화

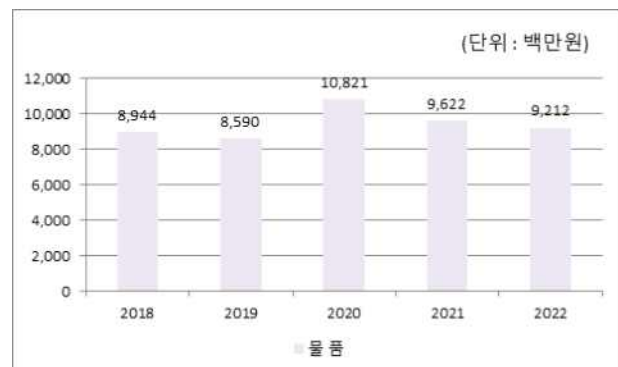
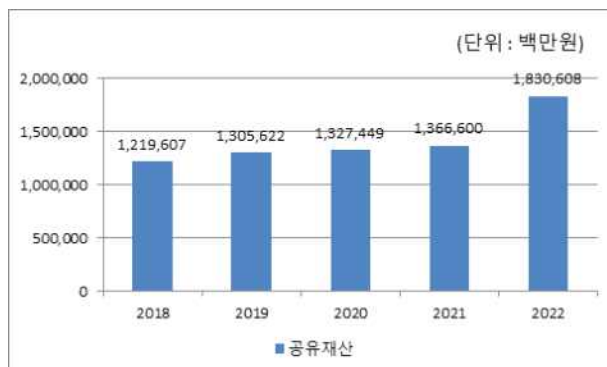

▶ 연도별 공유재산 및 물품 현재액 보고서 기준

☞ '건설중인 자산' 분야 신규추가로 인해 4천억 가량 공유재산이 증가하였습니다.

8-2. 출자·출연금 집행현황

출자금이란 공사·공단 등에 투자하여 지분을 보유하고 있는 재원을 말하고, 출연금이란 법령 또는 조례에 의해 공공법인에 지원하는 경비로서 반대급부 없이 행하여지는 재정지원을 말합니다. 다음은 우리 산청군의 2022년도 출자·출연금 집행현황입니다.

(단위 : 백만원, %)

구 분	세출결산액 (A)	출 자 금		출 연 금		비 고
		금액 (B)	비율(B/A)	금액 (C)	비율(C/A)	
합 계	663,468	0	0	3,623	0.55	
일 반 회 계	559,072	0	0	3,623	0.65	
특 별 회 계	28,040	0	0	0	0	
기 금	76,356	0	0	0	0	

▶ '22회계연도 결산결과 출자금(502), 출연금(306) 집행총액

연도별 증감현황

(단위 : 백만원, %)

구 분	2018	2019	2020	2021	2022
세출결산액 (A)	391,276	458,650	526,412	561,711	663,468
출자금 (B)	0	0	0	0	0
출자금 총액 (C)	334	334	235	235	235
출자금 비율 (B/A)	0	0	0	0	0
출연금 (D)	1,892	1,618	1,800	1,994	3,623
출연금 비율 (D/A)	0.48	0.35	0.34	0.35	0.55

▶ 출자금 총액(C)은 매연도말 지사채 보유 출자금 (누계)총액(결산서 참조)

출자·출연금 집행현황



2023년 엑스포 개최로 인한 엑스포 조직위 출연금 증가와 산청축제관광재단 신규출연으로 인해 전년대비 출연금 집행액의 증가

❖ 2022회계연도 출자·출연금 세부내역

(단위 : 백만원)

구 분	기관·단체명	금액	근거 (법·조례명 등)	내용
출연금	소계	3,623		
	일반회계	3	지방세기본법 제151조 및 제152조	2022년도 한국지방세연구원 출연금 납부
	일반회계	200	지역신용보증재단법 제7조	22년상반기산청군 중소기업육성관련 기금 출연금 지출
	일반회계	1,500	재단법인 산청세계전통의약 향노화엑스포 조직위원회 설립 및 지원 조례 제3조	산청세계전통의약 향노화엑스포조직 위원회 2022년도 출연금 교부
	일반회계	1,720	-재단법인 산청군 향토장학회 설립 및 운영지원 조례 제4조 -산청우정학사관리 및 운영조례 제8조	2022년(재)산청군 향토장학회 출연금 교부결정 및 교부통지
	일반회계	100	지역신용보증재단법 제7조	2022년 경남신용보증재단 출연금 교부결정 및 교부통지(2차)
	일반회계	100	산청축제관광재단 설립 및 운영에 관한 조례 제4조	(재)산청축제관광 재단 기본재산 출연금 교부결정 및 교부통지

8-3. 출자·출연기관 현황: 해당사항 없음

■ 지방 출자·출연기관이란 지방자치단체가 출자(지분을 10% 이상) 또는 출연하여 설립한 기관으로 「지방출자출연법」에 따라 지정·고시된 기관을 말합니다.

● 출자기관이란?

- 지역주민의 소득을 증대시키고 지역경제를 발전시키며 지역개발을 활성화하고 촉진 하는데 이바지할 수 있는 사업추진을 위하여 지방자치단체가 출자하여 설립한 주식회사

● 출연기관이란?

- 문화, 예술, 장학(獎學), 체육, 의료 등의 분야에서 주민의 복리 증진에 이바지할 수 있는 사업추진을 위하여 지방자치단체가 출연하여 설립한 재단법인

8-4. 지방공기업 현황: 해당사항 없음

- 지방공기업이란 주택, 도시철도, 상수도, 하수도 등과 같은 사업을 효과적으로 추진할 목적으로 자치단체가 직접 설치하여 경영하거나(직영기업) 공사, 공단의 형태로 법인을 만들어 운영하는 공기업을 말합니다.

9 재정성과 / 평가

9-1. 성과보고서

■ 성과보고서란 자치단체가 부서별로 성과목표·지표를 사전에 설정하고, 목표치 달성여부 등의 성과정보를 제공하는 보고서입니다.

- 산청군은 본 회계연도의 '새로운 변화 모두가 행복한 산청'이라는 비전을 달성하기 위해 '성과보고서'에 '비전-전략목표(22개)-정책사업목표(123개)-단위사업(262개)'로 구성된 성과관리체계를 구축하여 운영하고 있습니다.
- 또한, 성과목표의 성과 달성 여부를 측정하기 위하여 총 123개의 정책사업목표와 262개의 성과지표를 설정하고, 성과지표마다 달성하고자 하는 목표치를 설정하였습니다.

❖ 산청군 성과지표 달성현황

(단위 : 개, 백만원)

실국명	성과목표						결산액		
	전략 목표수	정책사업목표		성과 달성도			결산액	전년도 결산액	비교 증감
		개수	지표수	초과달성	달성	미달성			
계	22	123	262	11	217	34	587,112	526,425	60,687
기획조정실	1	6	11	1	8	2	42,429	26,875	15,554
행정교육과	1	12	25	1	23	1	64,138	62,514	1,625
재무과	1	5	11	3	8	0	4,734	3,393	1,341
경제교통과	1	9	16	1	12	3	25,989	20,097	5,892
안전총괄과	1	6	15	0	15	0	21,284	0	21,284
건설과	1	5	12	0	12	0	75,849	72,214	3,634
지역발전과	1	7	15	0	13	2	43,769	34,641	9,128
한방향노화과	1	7	16	2	11	3	25,524	20,196	5,329
문화체육과	1	4	8	0	8	0	18,907	17,735	1,172
관광진흥과	1	4	7	0	7	0	7,270	10,435	-3,165
산림녹지과	1	3	5	0	5	0	24,382	23,654	727
주민복지과	1	6	10	1	6	3	17,585	25,659	-8,074
복지지원과	1	6	14	0	10	4	82,717	80,888	1,830
민원과	1	3	5	0	5	0	3,416	1,702	1,714
환경위생과	1	8	14	0	14	0	11,835	10,398	1,437
상하수도과	1	9	17	0	15	2	42,363	46,303	-3,940
보건정책과	1	3	9	0	5	4	5,869	5,582	288
건강관리과	1	2	10	0	9	1	4,000	3,349	651
농축산과	1	5	9	0	9	0	40,765	33,580	7,185
농업진흥과	1	5	11	0	10	1	8,158	11,754	-3,596
농식품유통과	1	7	19	1	12	6	11,607	11,271	336
의회사무과	1	1	3	1	0	2	693	614	79
산청읍	0	0	0	0	0	0	453	386	67
차황면	0	0	0	0	0	0	293	273	19
오부면	0	0	0	0	0	0	265	259	6
생초면	0	0	0	0	0	0	349	321	28
금서면	0	0	0	0	0	0	334	294	40
삼장면	0	0	0	0	0	0	303	293	9
시천면	0	0	0	0	0	0	391	379	12
단성면	0	0	0	0	0	0	420	433	-13
신안면	0	0	0	0	0	0	403	372	31
생비량면	0	0	0	0	0	0	298	265	33
신등면	0	0	0	0	0	0	320	297	23

- ▶ 결산액은 성과평가의 대상이 되지 않는 사업에 대한 결산액도 포함한 총계
- ▶ ◎ : 초과달성(130% 이상), ○ : 달성(100~130% 미만), × : 미달성(100% 미만)
- ▶ 보다 자세한 내용은 다음의 링크를 참조하세요
(https://lofin.mois.go.kr/portal/bbs/bbsLink.do?ditc_cd=1and2)

9-2. 복식부기 재무제표

■ 본 표는 복식부기 재무제표 상의 자산 및 부채, 비용과 수익에 대한 요약정보입니다. 자세한 내용은 '복식부기 재무제표'에서 확인할 수 있습니다.

(단위: 백만원, %)

구 분	2021년	2022년	증 감	유형 지자체 평균
자산 총계	2,632,583	2,824,801	192,219	2,498,274
부채 총계	13,870	12,137	-1,733	32,497
비용 총계	398,703	442,248	43,545	444,713
수익 총계	504,697	623,725	119,029	612,154

▸ 보다 자세한 내용은 다음의 링크를 찾아보세요

(https://lofin.mois.go.kr/portal/bbs/bbsLink.do?ditc_cd=1and2)

● 복식부기 재무제표 항목

- 재무제표
- 재무제표에 대한 주석
- 필수 보충정보
- 부속 명세서

9-3. 기금 성과분석결과: 23년 12월 수시공시 예정

■ 기금성과분석이란 기금운용의 투명성·효율성을 제고하기 위해 매년 전체 기금을 분석하여 그 결과를 주민과 지방의회에 공개하는 제도로서, 다음 표는 우리 산청군의 기금이 얼마나 계획적이고 효율적으로 운영되고 있는지를 비교한 것입니다.

9-4. 재정분석 결과: 23년 12월 수시공시 예정

9-5. 재정건전화계획 및 이행현황: 해당없음

■ 지방재정법 제55조제3항에 따라 재정진단 결과를 토대로 행정안전부로부터 재정건전화계획의 수립 및 이행을 권고 받은 자치단체에 한하여 작성합니다.

9-6. 성인지 결산현황

- 성인지 결산은 성인지 예산이 여성과 남성의 예산 수혜에 어떤 영향을 미쳤으며, 성차별 개선에 어떤 역할을 하였는지를 평가·점검하여 그 결과를 다음연도 예산편성에 반영하는 제도입니다.

일례로 여성 취업지원 사업의 경우, 예산 집행결과를 양성평등 관점에서 성평등 효과를 분석하여 불평등하다고 할 때, 그 결과를 다음연도 예산편성에 반영하는 방법입니다.

- 성인지 결산은 2012년부터 시범 운영, 2013년부터 본격 운영하고 있으며, 아래의 표에서는 우리 산청군의 2022년 성인지결산 대상사업의 집행실적 및 성평등 효과 등을 확인할 수 있습니다.

(단위: 백만원)

구 분	예산현액	집행액	집행률(%)
총 계	12,796	10,227	79.93
양성평등정책추진사업	1,906	1,854	97.26
성별영향분석평가사업	9,664	7,293	75.46
자치단체 특화사업	1,225	1,080	88.17

- ▶ 2022년 성인지결산 기준
- ▶ 보다 자세한 내용은[별지3] 성인지 결산서를 참고하시기 바랍니다.
- ▶ 보다 자세한 내용은 다음의 링크를 참조하세요
(https://lofin.mois.go.kr/portal/bbs/bbsLink.do?ditc_cd=1and2)

9-7. 행사·축제 원가회계 정보

- 행사·축제 원가회계정보란 행사·축제 성격의 사업을 추진하기 위해 직·간접적으로 투입한 모든 재원의 정보를 의미합니다.

작년 산청군에서 추진한 행사·축제 현황은 다음과 같습니다.

❖ 총괄현황

(단위 : 건, 천원)

연도별	전체 행사·축제 현황		집행액 1천만원 이상 행사·축제 현황			집행액 1천만원 미만 행사·축제 현황		
	건수	집행액	건수	집행액	순원가	건수	집행액	순원가
2022년(A)	6	3,170,582	6	3,170,582	3,010,582	0	0	0
2021년(B)	8	1,546,462	7	1,540,868	1,265,568	1	5,594	5,594
증감(A-B)	△2	1,624,120 2	△1	1,629,714	1,745,014	△1	△5,594	△5,594

- ▶ 집행액 구분 기준 : 광역 5천만원, 기초 1천만원

❖ 2022년에 개최한 모든 행사·축제 현황

(단위 : 건, 천원)

연도	유형구분*	행사·축제명	개최기간	주요내용	원가정보			소관부서	전화번호
					총원가 ㉠	사업수익 ㉡	순원가 ㉢=㉠-㉡		
총 계					3,170,582	230,000	3,010,582	-	
1	㉡	제22회 산청한방약초축제	2022.09.30.~ 2022.10.10.	산청한방약초축제 대표프로그램 등	2,394,391	120,000	2,274,391	한방 항노 화과	055) 970- 6602
2	㉣	남명선비 문화축제	2022.10.14. ~2022.10.15.	남명제례, 학술행사, 문화행사 등	160,000	40,000	120,000	문화 체육 과	055) 970- 6403
3	㉣	지리산 평화제	2022.9월 ~2022.11월	지리산 산신제, 원혼위령제	26,191	0	26,191	문화 체육 과	055) 970- 6402
4	㉣	기산국악제전	2022.9.23. ~2022.9.24.	제12회 박헌봉 국악상 시상, 기산 추모제, 전국국악경연대회, 국악한마당공연	140,000	70,000	140,000	문화 체육 과	055) 970- 6403
5	㉥	산청경호 강물페스티벌	2022.08.19.	힐링음악회, 트롯댄스 공연, 플라잉보드, 불꽃쇼	130,000	0	130,000	관광 진흥 과	055- 970- 7202
6	㉡	지리산 산청 꽃감축제	2022.1.6.~ 1.9, 2022.12.29.~ 2023.1.1.	체험행사, 꽃감 품평회, 즉석경매, 판매행사 등	320,000	0	320,000	산림 녹지 과	055) 970- 6932
7	㉢	2022 군민 한마음 건강걷기행사	2022.11.10.	군민 건강걷기, 경품추천, 건강생활실천 홍보관 운영	20,000	0	20,000	건강 관리 과	055- 970- 7623

- ▶ 행사·축제 유형구분 : ① 사회적 약자배려 ② 지역특산물·전통시장 활성화 ③ 주민화합과 건강한 지역사회 ④ 전통문화 계승·보존·홍보 ⑤ 국제 우호 친선 협력 ⑥ 기타

■ 2022회계연도 행사·축제별 원가회계정보:

[별지4] 2022회계연도 행사·축제별 원가회계정보를 참고하시기 바랍니다.

■ 행사·축제 원가회계정보 연도별 비교표:

[별지5] 행사·축제 원가회계정보 연도별 비교표를 참고하시기 바랍니다.

9-8. 청사신축 원가회계 정보

- 청사 신축비용 원가정보란 지방자치단체가 사무 등의 처리를 위해 사용하는 청사 신축에 투입되는 비용에 대하여 기본계획 수립부터 준공 때까지의 단계별로 공개하여, 지역주민의 자율적 통제를 통하여 과대·호화청사를 방지하고 지방재정 건전성을 확보하기 위한 정보입니다.

작년 산청군에서 추진한 청사신축현황은 다음과 같습니다.

청사신축 사업명	총사업비 (백만원)	사업기간	용도 (본청, 의회, 기타)
농업기술센터 미래생명관 신축	4,124	2020. 12. 29 ~ 2021. 12. 23(12개월)	기타(농업기술 센터)

- ▶ 대상사업 : '22년 준공된 사업

2. 공종별 공사비 (부가가치세, 관급자재비 포함)

공 종		금액·비율	주요시설·장비	비고
합 계	금액(원)	5,632,109,380	대강당, 농업인교육장, 토양검정실, 잔류농약분석실, 전통음식교육장	
	단위비용(원/m ²)	2,642,570		
	점유율(%)	100		
건 축	금액(원)	3,540,649,890	대강당, 농업인교육장, 토양검정실, 잔류농약분석실, 전통음식교육장	
	단위비용(원/m ²)	1,661,260		
	점유율(%)	62.9		
기 계	금액(원)	298,593,580	승강기	
	단위비용(원/m ²)	140,100		
	점유율(%)	5.3		
전 기	금액(원)	1,043,896,740	태양광발전, 분전실	
	단위비용(원/m ²)	489,790		
	점유율(%)	18.5		
통 신	금액(원)	248,349,640	강의장비	
	단위비용(원/m ²)	116,520		
	점유율(%)	4.4		
소 방	금액(원)	149,254,520	화재예방 설비	
	단위비용(원/m ²)	70,030		
	점유율(%)	2.7		
부대시설 (토목,조경)	금액(원)	351,365,010	부지조성, 조경수	
	단위비용(원/m ²)	164,860		
	점유율(%)	6.2		

9-9. 수의계약 현황

■ 우리 산청군의 1,000만원 이상 수의계약 현황은 다음과 같습니다.

(단위 : 건, 백만원)

1,000만원 이상 총계약 실적(A)		1,000만원 이상 수의계약 실적(B)		비율(B/A)		비고
건수	금액	건수	금액	건수	금액	
2,771	177,760	1,768	55,667	63.8	31.32	

▶ 대상회계 : 일반회계, 기타특별회계

※ 작성대상 : 1,000만원 이상 (수의)계약 건(G2B포함)

❖ 연도별 수의계약 현황

(단위 : 백만원)

구분	연도별	연도별				
		2018	2019	2020	2021	2022
수의계약 실적	건수	1,664	1,640	1,634	1,436	1,768
	금액	46,642	47,633	51,729	46,103	55,667

※ G2B를 포함한 실적입니다.

연도별 수의계약 현황

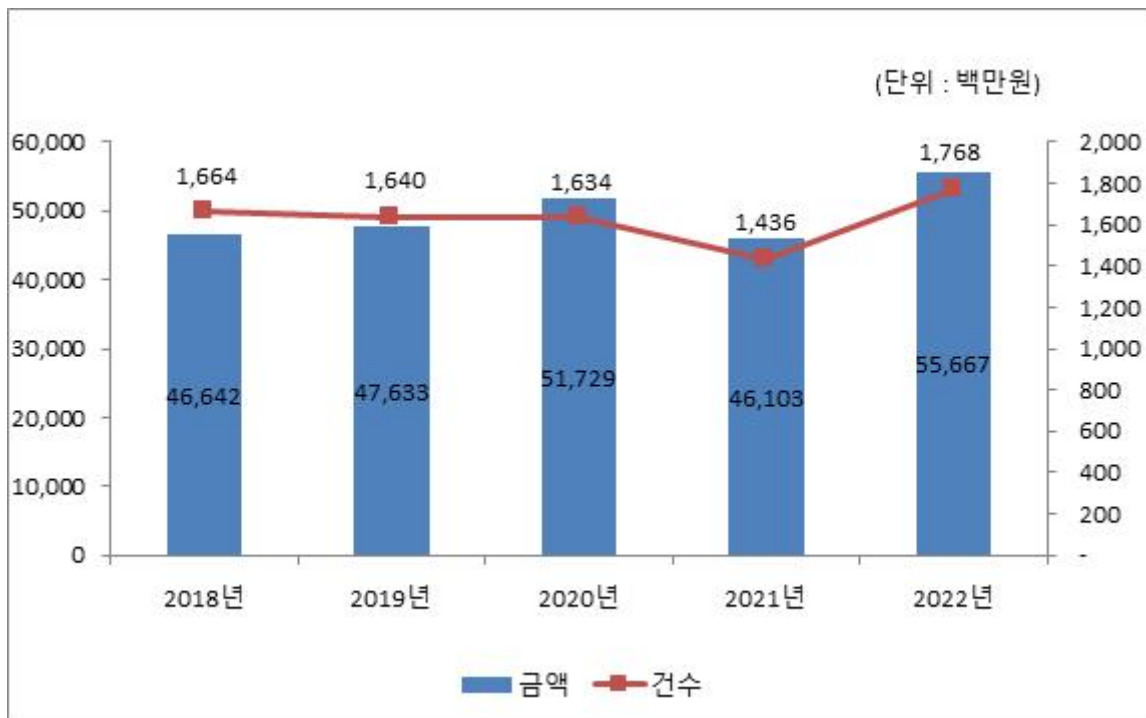

9-10. 자치단체 공공시설물 운영 현황: 해당없음

■ 자치단체 공공시설물 운영 현황이란 각 자치단체가 관리·운영하는 시설물의 규모, 시설물 운영에 필요한 관리인력과 비용, 시설물 이용자수, 순수익 등을 통해 해당 공공시설물이 얼마나 내실 있게 운영되고 있는지를 나타내는 지표입니다.

❖ 자치단체 공공시설물 현황(건립비용 광역 300억원, 기초 200억원 이상)

9-11. 예산낭비신고 접수·처리 현황

■ 자치단체 예산낭비신고센터에 국민신문고, 자치단체 홈페이지, 서면 등을 통해 신고된 예산낭비신고에 대한 접수·처리 현황입니다.

❖ 접수·처리기간('22.1.1. ~ 12.31.)

(단위 : 건, 천원)

총 접수 건수				접수내역				조치결과 (타당한 신고)			예산절감 (낭비)액
계	국민 신문고	홈페이지	서면 등	계	타당한 신고	타당성 없는 신고	무관한 신고	계	조치 완료	진행 중	
1	1	-	-	1	-	-	1	-	-	-	-

▶ 예산낭비신고센터 운영관련 신고 포상금(예산성과금) 지급현황 : 건수, 인원, 금액

9-12. 조정교부금 교부 실적: 해당사항 없음

■ 조정교부금이란 시·도가 관할 시·군·구간의 재정력 격차를 조정하기 위해 시·도세 일부를 재원으로 일정한 산정방식을 적용하여 교부하는 금액을 말합니다.

▶ 자치구 일반조정교부금

- 교부주체와 객체 : 특별·광역시·도가 관할 자치구에 교부하는 재원
- 배분기준 : 자치구별 기준재정수요액와 기준재정수입액의 차이(재정 부족액)에 일정 비율을 적용하여 분배
 - ⇒ 재정수요액이 클수록, 재정수입액이 작을수록(재정부족액이 클수록) 조정교부금 교부 규모가 커짐

▶ 시·군 일반조정교부금

- 교부주체와 객체 : 광역시·도가 관할 시·군에 교부하는 재원
- 배분기준 : 재원의 50%는 인구수, 30%는 시·도세 징수실적, 20%는 재정력 역지수에 따라 분배
 - ⇒ 인구수가 많을수록, 징수실적이 많을수록, 재정력이 약할수록 조정교부금이 커짐

▶ 특별조정교부금

- 재해, 공공시설의 신설·복구·보수 등 특정한 재정수요가 있어 충당이 필요하다고 인정하는 경우 교부

※ 자치구 조정교부금과 시·군 조정교부금 모두 일반조정교부금(90%) 및 특별조정교부금(10%) 으로 구성됩니다.

▶ 별도 재정보전금

- 화력발전·원자력발전에 대한 지역자원시설세의 65%를 소재 시·군에 배분
- 장외발매소분 레저세의 20%를 소재 시·군·구에 배분

9-13. 지방재정 신속집행 실적

- 신속집행이란 내수경기 진작 및 지역경제 활성화를 기하고 공공자금의 선순환을 도모하며 예산의 이월 및 불용을 최소화하기 위하여 지방자치단체별 연간 예산을 앞당겨 집행하는 것을 말합니다.

2022년도 6월말까지의 지방자치단체 신속집행 목표율은 신속집행 대상액 대비 60.5%입니다.

※ 특·광역시 64.5%, 기초(세종, 제주 포함) 55.6%, 공기업 56.5%

(단위 : 억원, %)

신속집행 대상액(A)	집행액(B)	대상액 대비 집행률 (C=B/A*100)
3,865	1,753	45.36

※ 신속집행 대상은 일반회계, 특별회계, 기금, 지방공기업이 포함

9-14. 감사결과: 해당없음

- 우리 산청군이 감사원, 행정안전부 등 중앙부처, 상급 자치단체(시·도) 등으로 부터 받은 재정분야 감사결과입니다.

10 주요 투자사업 추진현황

10-1. 투자심사 대상사업

■ 우리 산청군에서 '22년에 추진한 투자심사 대상사업 현황은 다음과 같습니다.
(단위 : 백만원, %)

사업명	총사업비	집행액		향후 소요액		사업완료 예정연도	투자심사연도	현재까지 진척률 (%)
		기투자	2021년 집행사업비	2022년	2023년 이후			
산청군 평생학습관 건립	3,600	-	-	300	3,300	2024	2022	0
산청군 평생학습관 건립(재심사)	3,600	-	-	300	3,300	2024	2022	5
산엔칭 청년 베이스캠프 조성사업	3,700	-	-	1,300	2,400	2024	2022	30
금서 워라벨-up 근로자 기숙사 건립사업	5,000	-	-	250	4,750	2024	2022	0
부리지구 대지조성사업 (재심사)	8,800	1,700	1,600	3,500	2,000	2024	2022	30
2023산청세계전통 의약향노화엑스포 주제관 리뉴얼사업	2,000	0	0	2,000	0	2023	2022	87
기산국악제전	140	140	140	180	180		2022	
문화예술 공연행사	40	40	40	200	200		2022	50
상설문화 관광프로그램	200	580	200	200	250		2022	50
소규모체육관 건립사업	2,500			10	2,490	2024	2022	5
산청황매산철쭉제	590	-	160	190	240	-	2022	100
산청 경호강변 여름밤 축제 (ON산청 빛나는 여름밤 페스티벌)	420	-	-	170	250	-	2022	100
대원사 계곡길 연장사업	3,000	-	-	300	2,700	2025	2022	5
산청곶감축제	180	-	180	-	-	2023	2022	100
지리산산청곶감홍보판매장	4,000	-	-	960	3,040	2024	2022	5
외국인 계절근로자 기숙사 건립	2,060	-	-	-	2,060	2024	2022	10
산청군먹거리 통합지원센터 건립	3,000			2,100	900	2024	2022	20

▶ 대상사업 : 투자심사(중앙의뢰, 시도의뢰, 자체 포함)를 통과(적정, 조건부)하여 2022년에 추진한 사업

■ 개별 투자심사 사업 추진현황: [별지6]개별 투자심사 사업 추진현황 참조

10-2. 지방채 발행사업: 해당없음

■ 우리 산청군에서 '22년에 추진한 지방채 발행사업은 없습니다.

10-3. 민간투자사업: 해당없음

■ 우리 산청군에서 '22년에 추진한 민간투자사업 현황은 없습니다.

<의안번호 2023-3호>

특수공시(안)

특수공시선정

(단위 : 백만원)

연번	부서명	사업명	위치	사업기간	총사업비
1	경제 교통과	도시가스 공급사업 추진	산청읍, 금서면 소재지 일원	2019. 1. ~ 2023. 12.	52,401
2	안전 총괄과	동당지구 급경사지 붕괴위험지역 정비사업	시천면 중산리 산 9-7	2021. 1 . ~ 2023. 12.	4,169
3	건설과	산청(머뭍) 스마트 복합쉼터 조성사업	산청군 생초면 신연리 산92-7번지 일원	2021. 2. ~ 2024. 07.	3,656
4	지역 발전과	우리동네 주차장 조성사업	산청리 152-1 외 2개소	2019 ~ 2022	1,459
5	문화 체육과	단성 파크골프장 조성공사	단성면 목곡리 930번지	2022. 6. ~ 2023. 5.	500
6	관광 진흥과	장승배기 생태공원 데크로드 개보수 공사	산청군 신등면 양전리 152 일원	2022. 1. 21. ~ 2023. 6. 8.	800
7	산림 녹지과	생활밀착형 숲 조성사업	산청군 금서면 특리 1300-25번지 일원	2022. 1. ~ 2022. 11.	461
8	환경 위생과	재활용 동네마당 설치 지원사업	산청읍 내수리 743 외 10개소	2022. 1. ~ 2022. 12.	97

산청군 도시가스 공급관 설치사업

사업의 필요성

- ❖ 경제성 미달지역으로 분류되어 도시가스 공급이 어려운 지역에 대하여 공급관 설치비를 지원하여 도시가스 조기 공급
- ❖ 안정적 연료 공급기반 구축으로 연료비 부담경감을 통한 지역주민의 생활편익 증진 및 지역경제 발전에 기여

사업 개요

- 사업기간 : 2019. 1. ~ 2023. 12.
- 위 치 : 산청읍, 금서면 소재지 일원
- 총사업비 : 금52,401백만원
(도 419, 군 6,889, 사업자 10,811, 가스공사 33,000, 주민 1,282)
- 2022년 사업비 : 1,865백만원(도비 150, 군비 1,715)
- 사업내용
 - 한국가스공사: 함양군 함양읍 ↔ 산청군 금서면 고압배관건설 19.53km
 - 도시가스 공급사업자[(주)지에스이]: 중저압배관 건설 44.178km
 - 공급대상: 2,445세대

추진 실적

- 도시가스 사업자 선정(경남도) - (주)지에스이 : 2018. 6월
- 협약체결 [경상남도, 산청군, 한국가스공사, (주)지에스이] : 2018. 8월
- 산청군 도시가스 공급사업 보조금 지원 조례 제정 : 2019. 3월
- 2019년 사업완료(고압배관 2km, 중저압배관 4.7km) : 2019. 12월
- 2020년 사업완료(고압배관 16km, 중저압배관 10.2km) : 2020. 12월
- 2021년 사업완료(고압배관 3km, 중저압배관 9.8km) : 2021. 12월
- 2022년 사업완료(중저압배관 10.7km) : 2022. 12월

기대 효과

- 안전하고 쾌적한 도시가스 공급으로 군민생활 편익제공
- 연료비 절감 및 청정 연료 보급으로 녹색산청 구현
- 효율적 에너지 공급을 통한 산업(농공)단지 등 지역내 업체 경쟁력 강화

담당부서	경제교통과 에너지관리담당
담당자(연락처)	심한민(970-6823)

설치 예상도



동당지구 급경사지 붕괴위험지역 정비사업

사업의 필요성

❖ 시천면 동당리에 잦은 낙석발생으로 사고발생 우려가 있어 사전 예방사업 시행으로 주민의 생명과 재산보호

사업 개요

붕괴위험지역 지정현황

- 위치 : 경상남도 산청군 시천면 중산리 산9-1 일원
- 유형/등급 : 붕괴위험지구/"D"등급
- 지정일 : 2019. 12. 31.
- 지정면적 : 4,494㎡, L=249m
- 사업효과
 - 위험도로 사면 정비로 통행차량 및 주민의 생명과 재산 보호

- 사업기간 : 2021. 1. ~ 2024. 12.
- 위치 : 산청군 시천면 중산리 산 9-7
- 총사업비 : 4,169백만원(국 2,084.5, 도 932.25, 군 1,125.25)
- 사업내용 : 위험사면개량 L=249m
 - 암사면 절취 V=6,274㎡, 낙석방지망 설치 V=6,797㎡
 - 앵커설치 508개소, 배수로설치 L=280m

추진 실적

- 2019. 9 ~ 2019. 12.: 타당성조사 용역
- 2021. 2 ~ 2022. 05: 조사측량 및 실시설계용역
- 2022. 5 ~ 2024. 12: 공사 시행 및 완료

기대 효과

- 위험도로 사면 정비로 통행차량 및 주민의 생명과 재산 보호

담당부서	안전총괄과 자연재난담당
담당자(연락처)	이현필(970-8922)

❏ 위치도



❏ 전경사진 및 설치 예상도



산청(머뭍) 스마트 복합쉼터 조성사업

사업의 필요성

- ❖ 국도 이용자들의 교통안전성 확보 및 편의시설 등 다양한 서비스 제공
- ❖ 쉼터조성을 통한 지역 특산물 판매 및 지역민의 고용창출

사업 개요

- 사업기간 : 2021. 02. ~ 2024. 07.
- 위 치 : 산청군 생초면 신연리 산92-7번지 일원
- 총사업비 : 3,656백만원(국2,156백만원, 군1,500백만원)
- 사업내용 : 국도 교차로와 (구)국도3호선을 활용한 쉼터로 양방향
진·출입이 가능하도록 동선을 연계한 복합쉼터조성

추진 실적 및 향후 계획

- 2021.04.15. : MOU체결(진주국토관리사무소↔산청군)
- 2021.07. ~ 2022.04. : 기본 및 실시설계용역(토목, 건축) 및 관련부서 협의
- 2022.01. ~ 2022.03. : 편입용지 보상협의
- 2022.06. ~ 2023.03. : 부지조성 기반 공사 완료
- 2023.08. : 스마트 복합쉼터 부지조성 공사 착수
- 2023.12. : 건축공사 착수
- 2024.07. : 사업완료 및 시설 운영

기대 효과

- 경관조망, 편의시설, 지역홍보 및 특산물판매 등 다양한 서비스 제공
- 국도 이용자(편도 6,100대/일)의 교통안전성 확보 및 편의성 제고

담당부서	건설과 도로담당
담당자(연락처)	이승준(970-6722)

❑ 위치도

○ (위 치) 경남 산청군 생초면 신연리 산92-7번지 일원(국도3호선)

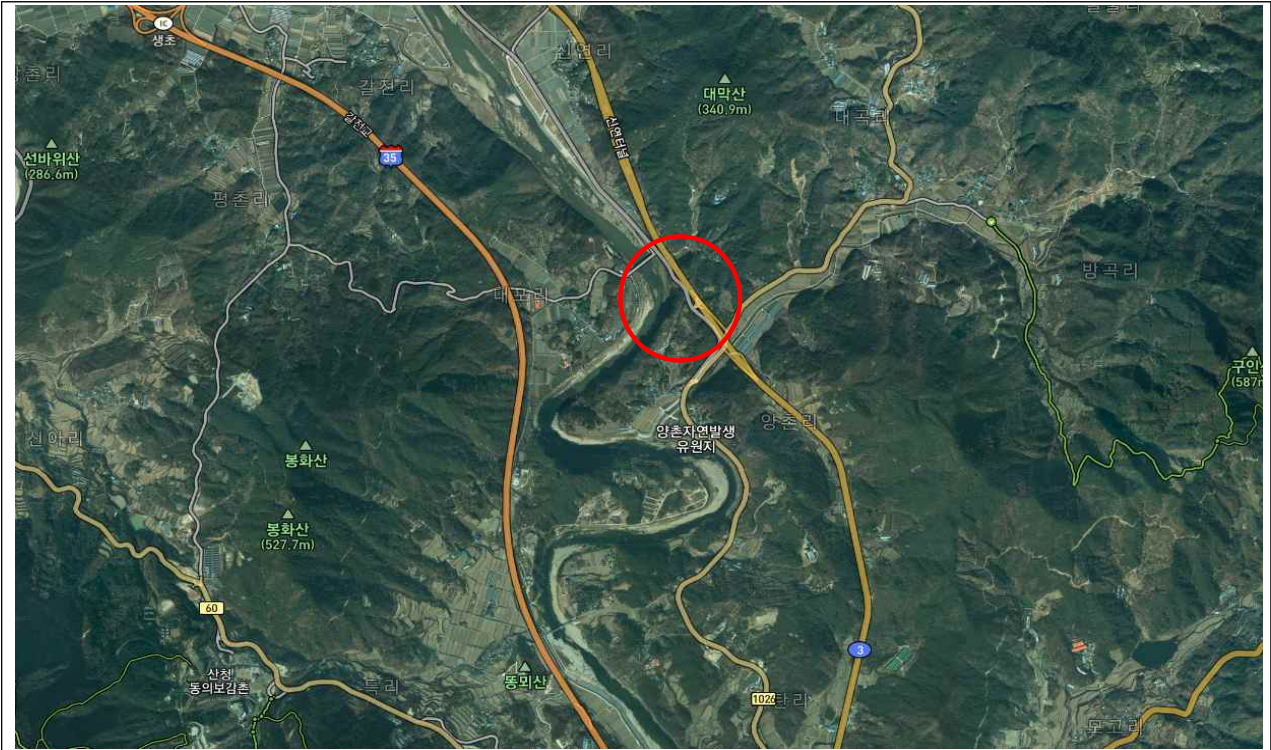

❑ 예상도



산청군 도시재생사업(우리동네 주차장 조성사업)

사업의 필요성

❖ 수청·상봉 마을 입구, 경사로변 등 주거지역의 주차문제를 해소하고 정주지역 주차공간 확보를 통해 생활편의서비스 제공

■ 사업 개요

- 사업기간 : 2019. 1. 1. ~ 2022. 12. 31.
- 위 치 : 산청읍 산청리 152-1번지 외 2개소
- 총사업비 : 1,459백만원 (국 875.4, 도 175.1, 군 408.5)
- 사업내용 : 산청읍 수청·상봉마을 주차장 3개소(A~C) 조성

■ 추진 실적

- 2020. 9. : 사업 대상지 토지 매입 완료
- 2020. 10. : 사업 착공
- 2021. 12. : 주차장 A, B 준공
- 2022. 12. : 주차장 C 준공 및 사업 완료

■ 기대 효과

- 마을 입구, 경사로변 주차문제 해결을 통해 안전한 정주환경 조성

담당부서	지역발전과 도시재생담당
담당자(연락처)	박나영(970-7313)

위치도

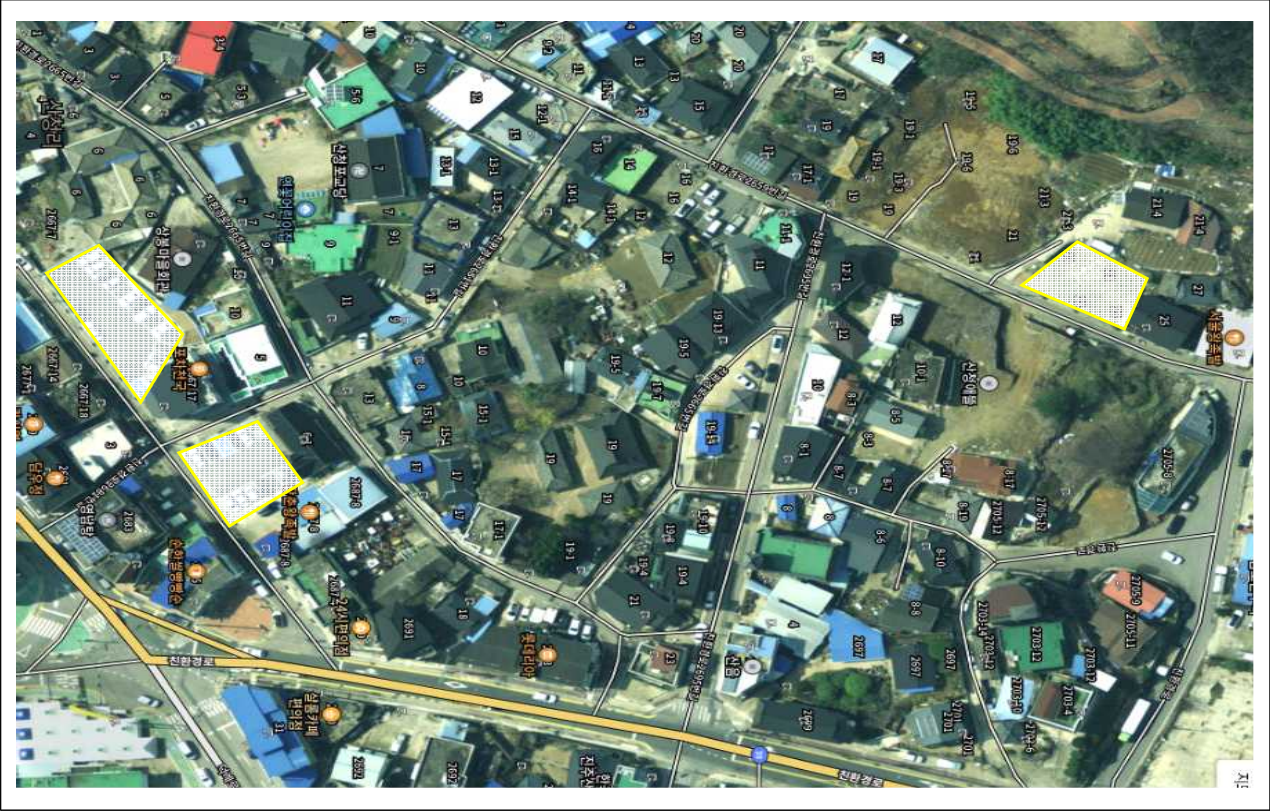

전경사진 및 설치 예상도



사진설명 : 우리동네 주차장 A(산청리 152-1)



사진설명 : 우리동네 주차장 B (산청리 146-6)



사진설명 : 우리동네 주차장 C (산청리 19)

단성파크골프장 조성공사

사업의 필요성

- ❖ 최근 증가하고 있는 파크골프 인구 대비 부족한 시설을 조성하여 건전한 여가 활동 문화 조성 및 국민 건강 복지 증진

■ 사업 개요

- 사업기간: 2022. 6. ~ 2023. 5.
- 위 치: 단성면 목곡리 930번지 일원
- 총사업비: 금500백만원 (군 500)
- 사업내용: 파크골프장 조성 A=8,350㎡, 주차장 설치 등

■ 추진 실적

- 2022. 1. ~ 2022. 4.: 실시설계용역 시행
- 2022. 6. ~ 2022. 11.: 단성파크골프장 조성공사(조경) 착공 및 준공
- 2022. 10. ~ 2023. 5.: 단성파크골프장 조성공사(부대시설) 착공 및 준공

■ 기대 효과

- 파크골프장 조성으로 중장년층의 건전한 여가 활동 문화 조성 기여
- 체육시설 정비를 통한 생활체육 저변확대로 건전한 국민의 건강 증진 도모

담당부서	문화체육과 체육시설담당
담당자(연락처)	김진구(970-6432)

위 치 도

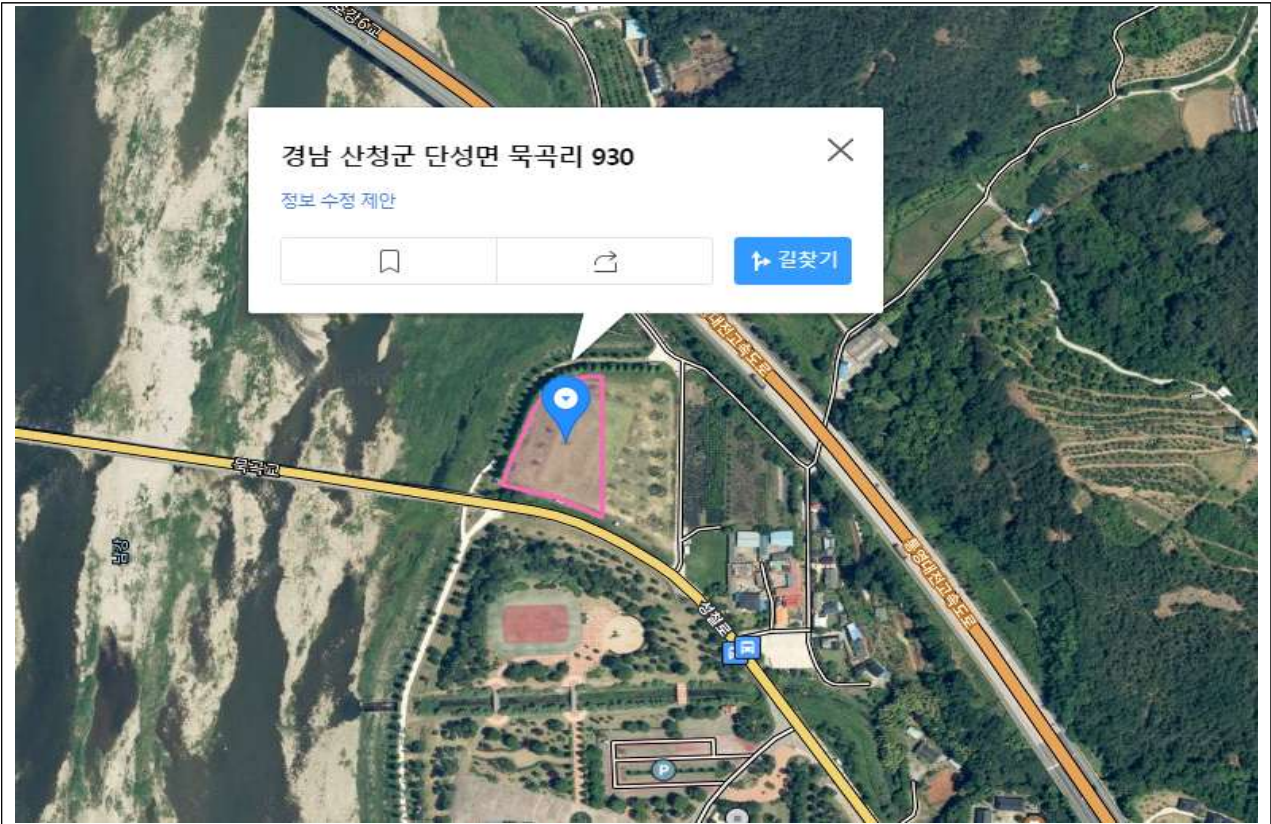

전경사진 및 설치 예상도



장승배기 생태공원 데크로드 개보수 공사

사업의 필요성

- ❖ 노후 시설물(데크, 난간)을 정비하고, 수생식물 및 초화류를 추가 식재하여 관람객 안전 확보 및 볼거리 제공
- ❖ 견고 싶은 아름다운 공원을 정비하여 주민들의 건강증진

사업 개요

- 사업기간 : 2022. 1. ~ 2023. 6.
- 위 치 : 산청군 신등면 양전리 152 일원
- 총사업비 : 800백만원 (균800백만원)
- 사업내용
 - 유수지 내 데크 설치(360m), 진입교량(4개소) 보수 및 경관조명 설치
 - 유수지 내 부들 제거 및 연꽃 추가 식재
 - 초화류 식재 및 덩굴터널 정비, 정자 및 의자 등 휴게시설 수선

추진 실적

- 2022. 1. ~ 2023. 6.: 데크로드 개보수공사 - 데크보수
- 2022. 10. ~ 2023. 5.: 데크로드 개보수공사(전기) - 경관조명 설치
- 2023. 4. ~ 2023. 6.: 데크로드 개보수공사 디자인형 울타리 추가

기대 효과

- 노후된 유수지 데크 및 난간 시설물을 정비하여 관람객의 안전 확보
- 기존 식재된 연꽃, 초화류, 덩굴터널 정비 외에도 경관조명을 추가로 설치하여 관람객의 볼거리와 편의 제공

담당부서	관광진흥과 관광시설담당
담당자(연락처)	송병기(970-7221)

☐ 위치도



☐ 전경사진 및 설치 예상도



생활밀착형 숲 조성사업

사업의 필요성

- ❖ 2023 세계전통의약항노화엑스포 대비 동의보감촌 내 실외정원을 조성하여 방문객 볼거리 제공 및 소읍지역 활성화 도모

사업 개요

- 사업기간 : 2022. 1. ~ 11.
- 위 치 : 산청군 금서면 특리 1300-25번지 일원
- 총사업비 : 461백만원(국 230, 도 69, 군 161)
- 사업내용 : 생활밀착형 숲 조성 6,000㎡

추진 실적

- 2022. 1. ~ 2022. 3.: 실시설계
- 2022. 3. : 한국수목원 컨설팅 요청
- 2022. 4. ~ 2022. 11.: 사업시행

기대 효과

- 생활속 정원조성을 통한 볼거리 제공 및 정원문화 확산 기여
- 정원인프라 지속 확대를 통한 조성 및 운영관리 품질제고

담당부서	산림녹지과 녹지조성담당
담당자(연락처)	정진근(970-6943)

위치도

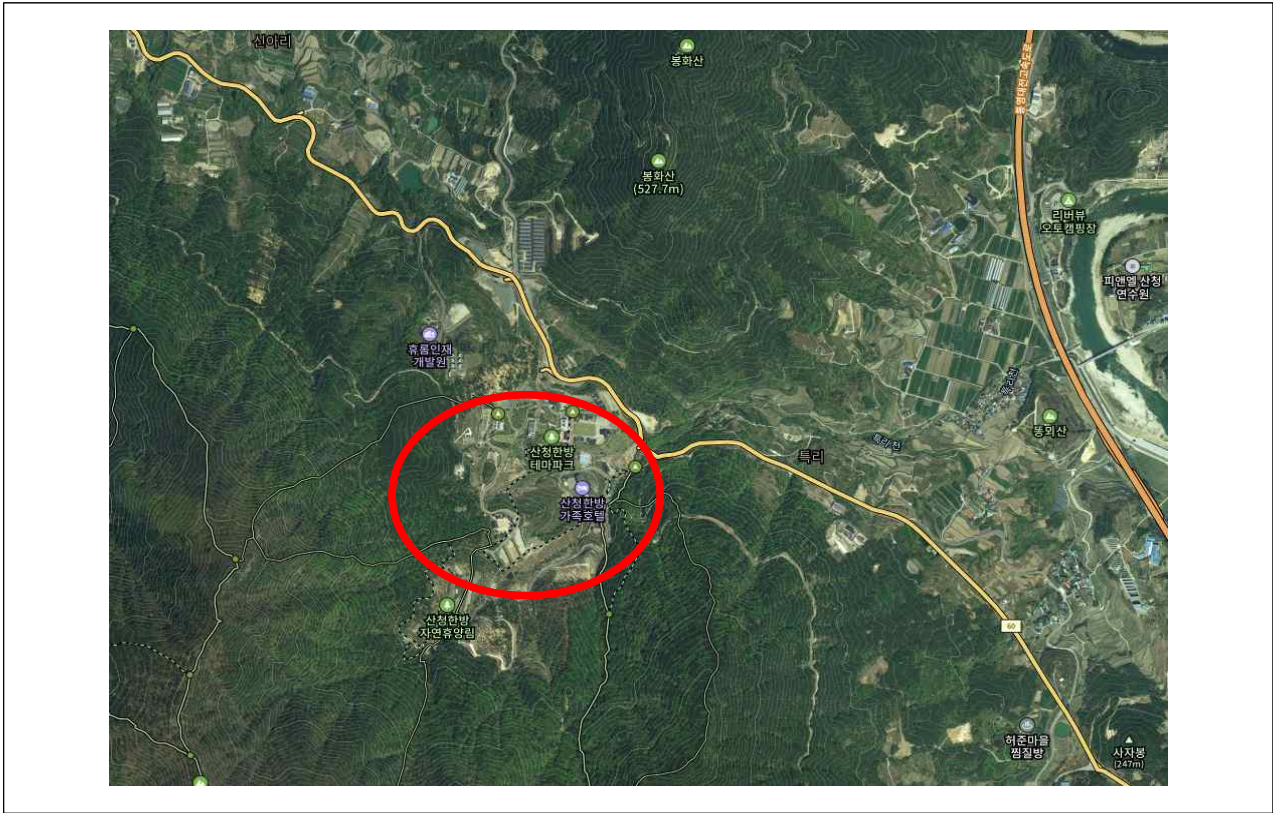

전경사진 및 설치 예상도



2022 재활용 동네마당 설치 지원사업

사업의 필요성

- ❖ 마을별 지정 장소에 재활용 수집장, 종량제봉투 전용수거함 등 고품격 분리시설 설치 지원을 통한 쾌적한 배출환경 조성

사업 개요

- 사업기간 : 2022. 1월. ~ 2022. 12월.
- 위 치 : 산청읍 내수리 743 외 10개소
- 총사업비 : 97,859천원(군비)
- 사업내용 : 재활용 동네마당 설치

추진 실적

- 2022년 : 11개소(산청3, 시천4, 단성1, 신안3)
- 2021년 : 2개소(산청2)
- 2020년 : 5개소(산청1, 시천1, 신안3)

기대 효과

- 재활용품 및 생활폐기물 효율적 관리로 쾌적한 생활환경 조성
- 3R운동 중 하나인 재활용 정착유도로 저탄소 녹색성장 위한 자원순환형 마을 조성

담당부서	환경위생과 자원순환담당
담당자(연락처)	박성수(970-7162)

☐ 위치도 및 전경사진

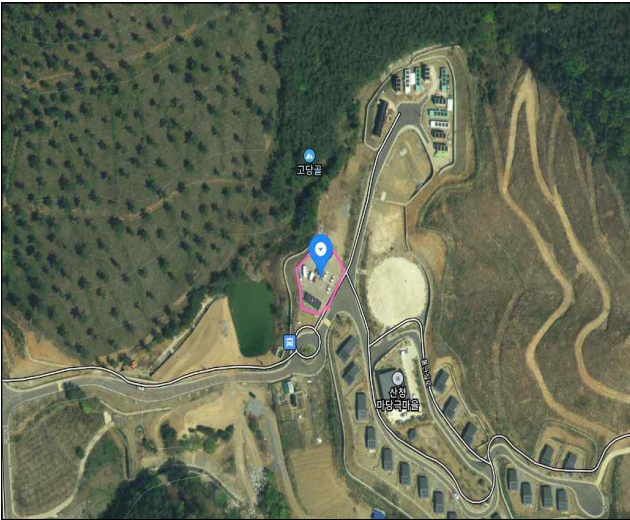

1. 산청읍 내수리 743(큰들)

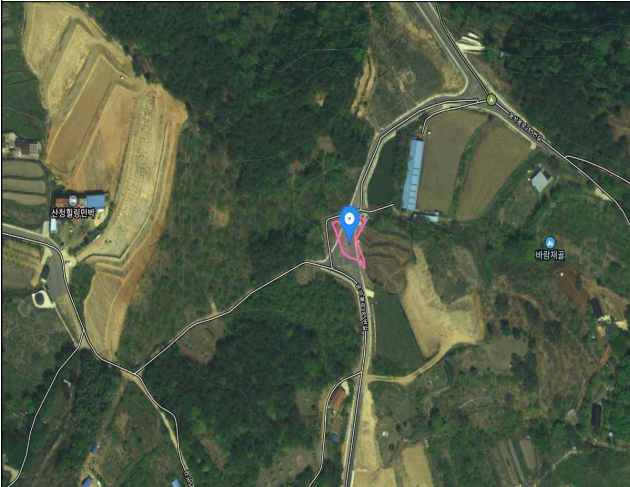

2. 산청읍 내리 239-1(바람재)

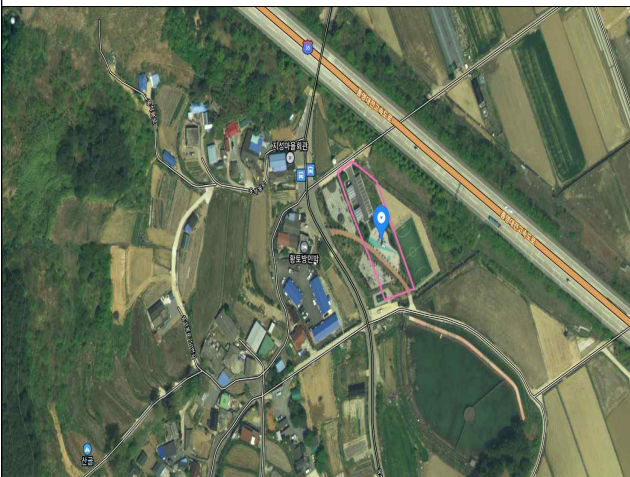

3. 산청읍 내리 459(지성)

위치도 및 전경사진



4. 시천면 동당리 72-5(삼당)

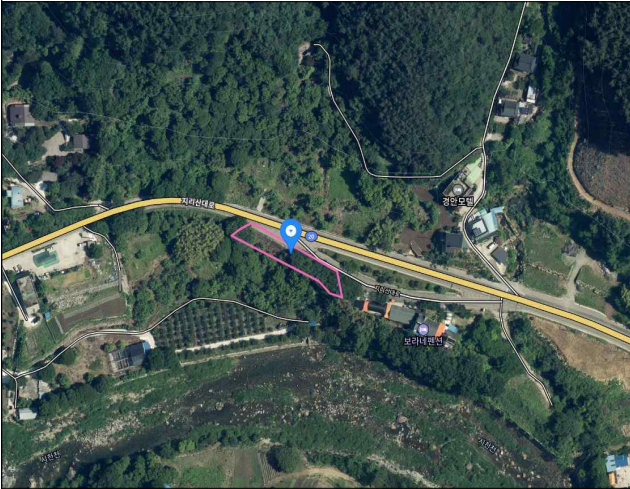

5. 시천면 신천리 산116-8(하신1)



6. 시천면 신천리 236-7(하신2)

☐ 위치도 및 전경사진



7. 시천면 내대리 1031-1(거림)



8. 단성면 성내리 106-4(대방)



9. 신안면 갈전리 산178-3(갈전)

☐ 위치도 및 전경사진

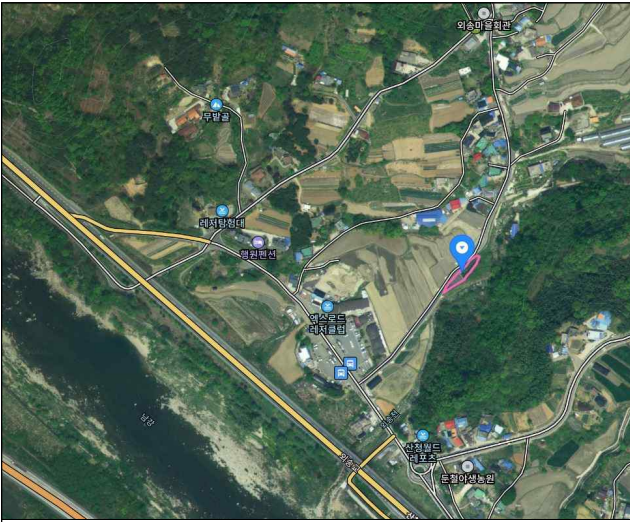

10. 신안면 외송리 475-1(외송)

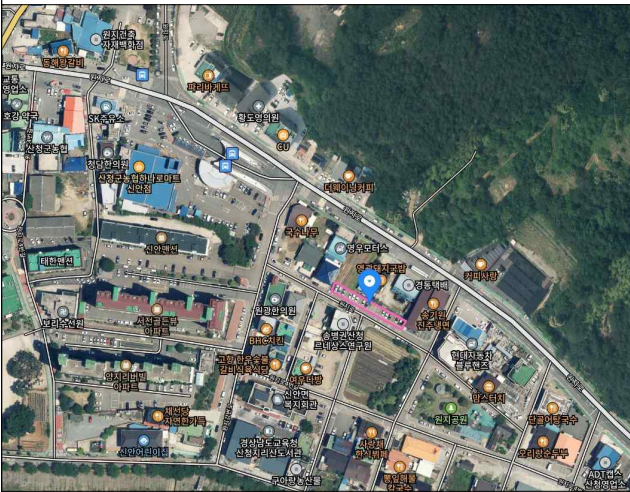

11. 신안면 하정리 630-19(원지3구)